EL DIARIO PALENTINO

Fundado en 1882 y 1890 — N.º REFUNDIDO 5.814

TELEFONOS: 1353 Redacción — 1526 Imprenta — 2006 Administración

EL DIA DE PALENCIA

(Franqueo concertado)

DIRECCIONES: Dirección y Talleres: Mayor, 147-151 — Apartado de Correos, 17

MARTES 6 MARZO 1956

EDICION MADRUGADA — Ocho páginas — UNA peseta

Valladolid conmemora el XXII aniversario del acto histórico del 4 de Marzo

Asistieron los Ministros-Secretario General del Movimiento y de Trabajo

"Sólo con fe podemos alcanzar la victoria de nuestros ideales," dijo Arrese en su vibrante discurso

Valladolid, 4. — Con fervoroso entusiasmo se ha conmemorado el veintidós aniversario del acto histórico del cuatro de marzo de 1934, celebrado en esta ciudad, en el que por primera vez después de la fusión de Falange Española de las J. O. N. S., se dirigieron a todos los españoles proclamando sus consignas de Patria y Revolución Nacional Sindicalista, José Antonio Primo de Rivera, Ruiz de Alda, Ramiro Ledesma Ramos y Onésimo Redondo.

En este veintidós aniversario se ha puesto de relieve cómo siempre el fervor falangista expresado por el entusiasmo de los millares de afiliados asistentes al acto, representantes de todas las provincias, con las de Castilla y León, con sus mandos y en su mayoría las Falanges de Valladolid y las campesinas de la provincia vallisoletana, viejos camaradas muchos de la época fundacional.

El Teatro Calderón de la Barca, escenario de aquél acto histórico, ofrecía hoy un impresionante aspecto, con todas las localidades ocupadas, sobrepasando en varios millares el aforo del local. Los pasillos e incluso dependencias inmediatas, como el Hogar de la Falange, fueron habilitadas para que, a través de altavoces, pudieran seguir muchas personas el acto.

El interior como el exterior del Teatro se hallaban profusamente engalanados con grandes colgaduras y banderas y escudos de todas las provincias españolas. El escenario se cubría con terciopelos rojos y una monumental bandera de Falange, sobre el fondo, con el emblema de la organización. A ambos lados, afiliados de la organización portaban los guiones de la Vieja Guardia y Guardia de Franco, así como los de las diferentes centurias del Frente de Juventudes, situadas en la embocadura del escenario.

Frente al Teatro, daban guardia de honor una centuria de montañeros del Frente de Juventudes y otras de la Guardia de Franco y Vieja Guardia. Media hora antes de comenzar el acto era poco menos que imposible lograr un sitio dentro del local. En un palco central se encontraban el Arzobispo de la diócesis, Dr. García Goldaraz; el capitán general de la Región, teniente general Esteban Infantes; alcalde de la ciudad; general jefe de la Quinta Región, señor Castro Garnica y otras diversas autoridades militares, civiles y jerarquías del Movimiento de Valladolid y de otras provincias. En uno de los palcos asistían al acto varias hermanas del caudillo de Castilla, Onésimo Redondo.

LLEGADA DE LOS MINISTROS

A las doce de la mañana hacían su entrada en el Teatro, entre vivas y aplausos del público, el Ministro Secretario General del Movimiento, don José Luis Arrese; el Ministro de Trabajo, don José Antonio Girón de Velasco y el jefe provincial del Movimiento de Valladolid, don Jesús Aramburu, seguidos por otras diversas jerarquías nacionales.

Ocuparon asientos en la presidencia los señores Arrese y Girón, y con ellos, el jefe provincial de Valladolid, señor Aramburu; el vicesecretario general del Movimiento, señor Salas Pombo; delegado nacional de Sindicatos, señor Solís Ruiz; lugarteniente general de la Vieja Guardia, señor Murga; delegados nacionales del S. E. M., señor Gutiérrez del Castillo; del Frente de Juventudes, señor López Cancio y de Información, señor Martín Gamero; el inspector nacional de la Vieja Guardia, señor Arredondo; delegado nacional de Excombatientes, señor García Rebul; jefe del Servicio Exterior, señor Cifuentes y el jefe nacional del S. E. U., señor Serrano. También figuraban en la presidencia varios Gobernadores de las provincias castellano-leonesas; el Consejo Provincial del Movimiento de Valladolid, y una representación de la Vieja Guardia de Madrid, presidida por el delegado provincial, señor Reyes.

DISCURSO DEL JEFE PROVINCIAL DE VALLADOLID

Comenzó el acto con imposición de condecoraciones y medallas de la Vieja Guardia a diversos falangistas de Valladolid y de la provincia y a continuación ocupó la tribuna el jefe provincial del Movimiento de Valladolid, a quien el público dedicó una gran ovación. Dirigiéndose al Ministro Secretario General del Movimiento, comenzó diciendo: Aquí están los de la ilusión y la esperanza. Aquí están también, aunque no los veamos, los que se dieron cita con la muerte por la grandeza y la unidad de la Patria, los que no volvieron del Alto de los Leones, del Puerto, Ventena, de Retamares, de Nules y de Burriana. Están reproducidas las llamas de su alma, influenciadas de patriotismo y de fe, en las de sus hijos y hermanos. Castilla dió su cosecha patriótica y es fiel a sí misma al no recatar su presencia en cuantas ocasiones la Patria peligre. La Falange de Onésimo no se entretiene en frivolidades y solo sabe trabajar y combatir; no pide cuentas, las rinde; no exige, se exige; no murmura, labora; ni pierde el paso porque en torno suyo suene el alboroto femenil de los nostálgicos. Son tus camaradas de Castilla; puedes mandarlos en nombre de la Falange morir y morirán. Irán tras el Jefe Nacional a la lucha o a la muerte, según cuadre; pero ninguno de ellos dará un paso atrás, porque en Castilla no ha nacido aún el que sea capaz de retroceder cuando de servir y amar a España se trata. Camaradas — terminó diciendo — juremos ante nuestro Secretario General, por el honor de falangistas, que en la disciplina de la Falange, en la verdad de la Falange, nos hallará la muerte. Entregamos a él este juramento para que lo haga llegar al Caudillo, a cuyas órdenes queremos ser los primeros en la vanguardia de la lucha por la libertad, la unidad y la grandeza de España. Grandes aplausos y vivas al Caudillo y a la Falange acogieron las últimas palabras del señor Aramburu.

A continuación subió a la tribuna el Ministro Secretario General del Movimiento, siendo acogido con vivas y aplausos del público, puesto en pie, durante varios minutos. El señor Arrese pronunció el siguiente discurso:

Discurso del Ministro-Secretario

Camaradas:

Una vez más nos reunimos, en este Día de la Unidad. La presencia eterna de José Antonio y de Onésimo, que señalan esta jornada falangista como fecha clave de nuestro año político, y vuestra presencia viva, aumentan el peso de mi responsabilidad al dirigirme a través vuestro, camaradas de las viejas JON-S vallisoletanas, gracia y levadura de las primeras escuadras, levadura y gracia de las banderas combatientes, a todos los camaradas de España.

Comprendo mi responsabilidad, pero ser consciente de lo difícil no es ser pesimista. Al llamamiento del Caudillo respondo en esta hora crucial para la Falange aportando al mando directo de nuestro Movimiento no oportunismo, no colaboracionismo, en vocablos que se han puesto en boga bajo tiempos de blando y confuso griterío; traigo, con once años de leal apartamiento de la política activa, estas dos cosas elementales pero importantes: la medida de nuestra disciplina que la da el sencillo entusiasmo con que sabemos recuperar nuestro puesto de escuadristas cuando se ha cumplido una tarea de mando y un realismo profundo de hombres de la calle.

Disciplina y realismo; que unido a mi lealtad al Caudillo que una vez más me honro en proclamar en este primer discurso como secretario general y a mi vibración de falangista, me hacen tener una fe clara y resuelta en el porvenir de nuestra Falange y en el porvenir de España.

1.—INVOCACION A LA FE FALANGISTA.

Mis primeras palabras por tanto, ya lo habéis oído, son de fe.

Sólo con fe podremos alcanzar la victoria de nuestros ideales. Sólo con fe veremos hecha carne de realidad nuestras ambiciosas ilusiones de una gran España. Fe en Dios, fe en España, fe en el Caudillo; fe en nosotros mismos, fe en la verdad de nuestros ideales, fe en nuestra capacidad para servirlos.

Que nadie aproveche nuestra sana rebeldía para volver a plantear caminos de amargura y suscitar complejos de inferioridad hablando de nuestra supuesta impotencia para crear, para construir.

Exigimos fe en el mando, porque lo que no podemos hacer por dignidad personal, ni por dignidad política, es pasarnos la vida dando explicaciones a todos y a cada uno de los que nos siguen.

O nuestra conducta engendra fe o bacemos alto definitivamente en el camino. Todo el que se considere con derecho a la murmuración y a la crítica, o todo el que piense que aquí se viene a pontificar cada vez que una orden sale de la jerarquía, lo que debe hacer es marcharse antes de que le echemos nosotros. (Aplausos).

Fe y optimismo: Hace poco decía el vicesecretario general en Valencia, que el soldado tiene que ser optimista; un soldado pesimista acaba en prisionero, en vencido o en algo peor, en cobarde y en desertor.

Y nosotros somos soldados de la política; José Antonio hablaba de aquel sentido militar de la vida que debía informar toda la existencia española: sentido militar que quiere decir limpieza y hermandad, patriotismo y religiosidad, servicio y sacrificio, ímpetu y paciencia, gallardía y silencio, autenticidad, sencillez, austeridad, entrega.

2.—LA INSATISFACCION COMO PRINCIPIO DE UNA NUEVA ILUSION.

Que nuestra insatisfacción no vaya nunca por senderos de pesimismo: si estamos insatisfachos los falangistas,

(Continúa en séptima plana)

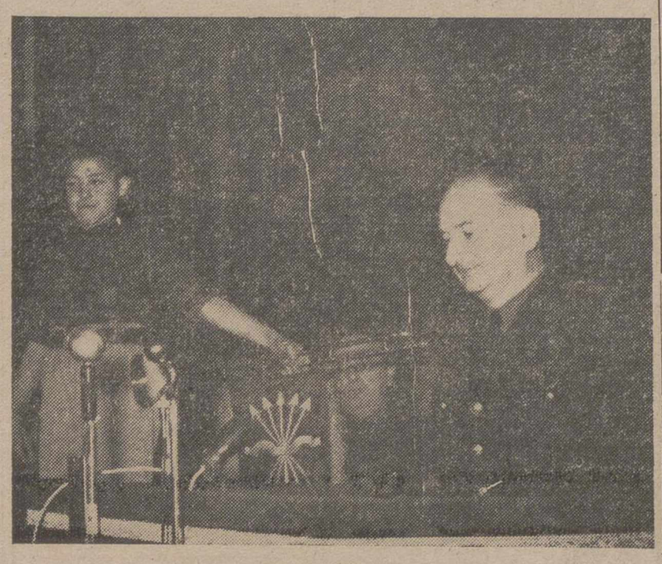

Valladolid.—El Ministro Secretario General del Movimiento, Sr Arrese, durante el importante discurso que pronunció en el acto conmemorativo del XXII aniversario de la fusión de Falange Española y las Jon-s., celebrado en el Teatro Calderón de la Barca.—(Foto Cifra)

Felicitación de los niños españoles a Pío XII

Ciudad del Vaticano.—Con motivo de su 80 cumpleaños, S. S. el Papa, Pío XII, recibe la felicitación en nombre de todos los niños españoles, de manos de Fernandito Castiella Quijano, hijo del embajador de España en la Santa Sede.—(Foto Cifra)

Los cristiano-demócratas a la cabeza de las elecciones del Estado Baden-Wurtenberg

El partido de Adenauer aumentará sus fuerzas en el Parlamento

Stuttgart, 5.—Los resultados oficiales finales de las elecciones celebradas en el Estado de Baden Wurtenberg, son los siguienets:

Cristianodemócratas, 1.392.326 votos (42'6 por ciento).
Socialistas, 942.557 (28'2).
Liberales demócratas, 541.557 (16'5).
Refugiados, 204.280 (6'2).
Comunistas, 104.612 (3'2).

Esta votación da la siguiente distribución de los 120 puestos del Parlamento:

Cristianodemócratas, 56 (50 en el Parlamento anterior).
Socialistas, 36 (38).
Liberales demócratas, 21 (23).
Refugiados, 7 (6).
Comunistas, 0 (5).—Efe.

APRUEBAN LA POLITICA DE ADENAUER

Stuttgart, 5.—Los electores de Baden Wurtenberg, han aprobado con sus votos la política del canciller Adenauer, cuyo partido vuelva al Parlamento con fuerzas, habiendo perdido sus rivales puestos vitales en el mismo.

Colaboradores de DIARIO - DIA

EL HOMBRE PRACTICO

Por Francisco de Cossío

ESO no es práctico, dicen algunos cuando escuchan a otro un proyecto. De día en día, advertimos hasta qué punto el sentido de lo práctico se va agudizando, y como las gentes piensan en lo que va a producir inmediatamente cualquier esfuerzo. Y he aquí la la palabra, producción, pues, desde luego cualquier esfuerzo que no produzca, hay que echarlo fuera de nosotros como una mala tentación. Siempre han existido hombres prácticos, pero quizás nunca como ahora. Lo práctico se ha convertido en una profesión. Antes admiraba siempre a los hombres prácticos, posiblemente porque poseían una habilidad inasequible para mí, más, ahora, como los hombres prácticos nos salen a cada paso, ya estamos a punto de que el ser práctico, no sirva para nada. Porque nunca podemos sacar rendimiento de lo que abunda mucho. Constituyen legión los que quieren llegar al mismo sitio por igual camino. Solamente así se explica que haya que hacer cola para tomar un autobús.

Y esto es lo que ocurre, que por cualquier lugar donde vayamos, hemos de encontrar ser prácticos esperando que les llegue la vez. Porque no basta querer ser práctico, lo que importa es la eficacia. Y, sin embargo ¿por qué no dar paso a la divagación, a la fantasía, al ensueño...? ¿Es que todo esto se ha acabado en la vida? ¿Es que ya no podremos encontrar un poeta, que para vivir, no tenga que buscarse un destino burocrático, un permiso de importación o un consejo en una sociedad industrial? Es qué ya no existen aquellos hombres que venían a Madrid de provincia con una maleta de cartón y dos duros para toda la vida, soñando en la gloria?

Ya se dice y, seguramente, con razón, que se acabó la bohemia, que ya ningún artista en los días de invierno recorre la ciudad sin abrigo; que cuando se le acaba el crédito y le ponen en la calle lo que entonces se llamaba la cochina calle, había de buscar el banco de una plaza o el quicio de una puerta para dormir; que cuando el hambre le apretaba había de acudir al recuerdo y cuando le acariciaba la fortuna, al café con media tostada...

Es decir, que entonces la ciudad estaba llena de hombres que no eran prácticos.

No voy a decidir sobre si era mejor aquello que esto, mas sí conviene anotar el cambio de costumbres para medir la distancia que hay de un señorito que escribe o pinta por afición, y al que no faltan corifeos que le aplaudan y celebren, o aquellos que hacían profesión de sus sueños encogiéndose de hombros entre las veleidades de la fortuna y con una sonrisa para la adversidad, porque pensaban que la desgracia era una prueba para encontrar el camino del triunfo. Los más no triunfaban, pero pensemos la cantidad de hombres prácticos que vemos en torno nuestro que no triunfan tampoco. Hay que asegurarse la vida, dicen los jóvenes, y, después, soñar. Sin saber que la fuente de los sueños se seca con el cálculo.

¿Era mejor aquello o esto?

¿Era mejor que Zorrilla escribiese sus versos sobre la muerte de Larra, en el taller de un cestero, con un mimbre, porque no tenía pluma, y que García Gutiérrez al estrenar «El trovador», al reclamarle el público en el proscenio la noche del estreno, tuviese que prestarle el empresario un pantalón y una levita, que nuestro artista de hoy abandone un libro de contabilidad o un expediente para escribir un poema? El mundo marcha así, se dirá. Sin embargo pensamos, que sin la ambición del sueño por el sueño, el genio no suele despertarse.

Consejo de Ministros

AUMENTO GENERAL DE SALARIOS

Nota al Gobierno francés sobre la actitud española ante la declaración franco-marroquí

Se traslada al mes de Mayo el Desfile de la Victoria

Nuevos altos cargos en el Ministerio de Educación Nacional

Madrid.—En el Ministerio de Información y Turismo se facilitó el sábado la siguiente referencia de lo tratado en el Consejo de ministros celebrado en el día de ayer bajo la presidencia de Su Excelencia el Jefe del Estado.

PRESIDENCIA DEL GOBIERNO. —Decreto ley sobre abolición de centros de tolerancia y otras medidas relativas a la prostitución.

—Acuerdo por el que se remite a las Cortes un proyecto de ley sobre creación del Instituto Español de Emigración.

—Recursos de agravios.

—Expedientes de trámite.

ASUNTOS EXTERIORES. — Informe sobre la declaración franco-marroquí de París y su protocolo anejo, y nota al Gobierno francés sobre la actitud de España a la vista de tales documentos.

—Informe sobre las consecuencias del XX Congreso del partido comunista de la URSS.

—Acuerdo comercial y de pagos con Austria.

—Decreto por el que se eleva a Embajada la representación diplomática en Estocolmo, en régimen de reciprocidad.

—Decreto por el que se designa embajador en Estocolmo al plenipotenciario, don Ernesto de Zulueta e Isasi, actual ministro en la misma capital.

JUSTICIA.—Combinación judicial.

—Expedientes de indulto y de libertad condicional.

—Informe sobre asuntos del Departamento.

EJERCITO.—Informe sobre la incorporación a filas del reemplazo de mil novecientos cincuenta y cinco durante la segunda quincena del presente mes y acuerdo de trasladar al mes de mayo el tradicional Desfile de la Victoria.

—Expedientes de adquisición de material de guerra.

MARINA.—Autorización para entregar materiales a otros Ministerios.

HACIENDA. —Decreto Ley sobre concesión de moratoria fiscal para el pago de la contribución territorial en las zonas afectadas por heladas en las provincias de Tarragona, Castellón de la Plana, Valencia, Alicante, Murcia y Almería.

—Decreto por el que se establece un nuevo plazo para acogerse a los derechos pasivos máximos.

—Expedientes de trámite.

GOBERNACION — Decretos por los que se autoriza a la comisión de urbanismo de Madrid para enajenar directamente parcelas de su propiedad a la cooperativa "Virgen de Loreto", Instituto Nacional de Técnica aeronáutica, "Esteban Terradas"; Comisaría General de Abastecimientos y Transportes y Ministerio de Información y Turismo, con destino a la construcción de viviendas para sus empleados y funcionarios.

—Expedientes de obras en diversas localidades adoptadas por Su Excelencia el Jefe del Estado y de construcción del edificio de Comunicaciones en Vich (Barcelona).

—Expediente por el que se accede al cambio de capitalidad del lugar de San Esteban al de Barral, en el Ayuntamiento de Castrelo de Miño, de la provincia de Orense.

—Expedientes de personal y de trámite.

—Información sobre diversos asuntos del Departamento.

OBRAS PUBLICAS.—Decreto por el que se declara de urgencia y se autoriza a contratar directamente las obras de terminación de la variante entre Alzola y Elgoibar, de la carretera de San Sebastián-Santander y La Coruña.

—Decreto por el que se autoriza la ejecución de varias obras.

EDUCACION NACIONAL. — Decreto por el que se nombra director general de Enseñanza Laboral a don Guillermo Reina Medina.

—Decreto por el que se nombra comisario general técnico, a don Antonio Tena Artigas.

—Decreto por el que se nombra comisario de protección escolar a don José Navarro Latorre.

—Decreto por el que se redactan de nuevo determinados artículos del de 26 de mayo de 1950, sobre plantillas de los centros de Enseñanza Media y Profesional.

—Decretos de declaración de interés social de construcción e instalación de varios centros docentes privados, oficialmente reconocidos por el Estado.

TRABAJO. — Orden aprobada en Consejo de ministros por la que se modifican las reglamentaciones de Trabajo.

(Continúa en última plana)

La elevación de salarios se efectuará en dos etapas

Una, equivalente al veinte por ciento en Abril y la otra, del 7'5, en primero de Octubre

Para impedir la elevación de los precios se reduce en un 48'29 por ciento la cuota global patronal de seguros sociales

Madrid.—El ministro de Información y Turismo recibió a los periodistas en su despacho oficial, a los que amplió la referencia del Consejo de Ministros en los siguientes términos:

En cumplimiento de lo acordado por el Gobierno y con la finalidad de mejorar el nivel de vida de los trabajadores, sin que las medidas que van a adoptarse den lugar a elevación injustificada de los precios, el Ministerio de Trabajo llevará a efecto el siguiente plan:

1. Sobre los actuales salarios base incrementados en el plus de carestía de vida del veinticinco por ciento, formando así un nuevo salario base a efectos laborales, se aumentarán las retribuciones a los trabajadores, con efectos desde el primero de abril próximo, en un dieciséis por ciento, equivalente al veinte por ciento de los salarios base vigentes hasta ahora.

2. En primero de octubre y sobre el mismo salario base, entrará en vigor un nuevo aumento, discriminado por actividades, hasta el seis por ciento, que equivale al 7'50 por ciento de los salarios base que venían rigiendo hasta ahora.

3. Ambos aumentos, concedidos con el indicado intervalo para evitar una afluencia excesiva e inmediata de nuevos medios de pago sobre el mercado, se percibirán directamente por los trabajadores, no podrán ser absorbidos por las empresas y no implicarán aumento del coste de la previsión social ni del importe del fondo destinado a Plus familiar.

4. A fin de que el aumento de salarios no dé lugar a una injustificada elevación de precios, se reducirá en el 48'29 por ciento la cuota global de seguros sociales, fijada en el 24'85 por ciento de los salarios —en la que están incluídos además de los seguros unificados, la cuota sindical y la de formación profesional, como es sabido— de modo que la desgravación de dicha cuota patronal alcance a las tres cuartas partes del dieciséis por ciento de aumento de los salarios.

5. En compensación a dicha reducción de cuota patronal para seguros sociales, formación profesional y organización sindical, que habrá de operar, sin embargo, por el importe total de la deducción sobre las primas de los seguros sociales unificados en sentido estricto y para no dar lugar a una disminución de prestaciones en favor de los trabajadores, el Estado contribuirá a dicho fin, con las excepciones que se determinen, con una cantidad igual a la que representa la indicada deducción del 48'29 por ciento sobre la cuota global de seguros sociales.

Asimismo y respondiendo a este plan de conjunto económico social de que se hace mención, se modificarán las disposiciones vigentes relativas al salario base de cotización para previsión social en el que se computarán todos los ingresos que no procedan de concesión voluntaria de las empresas. Se unificará también el campo de aplicación de los seguros sociales para que la variación del salario base no implique el dejar fuera del régimen de protección un importante contingente de trabajadores.

Dichas unificaciones han venido solicitándose con reiteración por la organización sindical, con vista tanto a una mayor sencillez y simplificación de la contabilidad de las empresas como para conseguir una más adecuada correlación entre los salarios que efectivamente perciben los trabajadores y la cuantía de las prestaciones que, como por ejemplo, la indemnización económica por enfermedad está en función del salario base sobre el que se efectúan las cotizaciones.

Respondiendo al criterio cardinal que inspira este plan, al que al principio se hace referencia el establecimiento de un nuevo concepto de salario base de cotización para previsión social llevará consigo una rectificación de las cuotas de los seguros sociales unificados y de las de formación profesional y organización sindical, de modo que entre la aportación del Estado y la que a este respecto se establezca produzca tan sólo los ingresos precisos para el pago de las prestaciones de previsión en vigor. Asimismo se rectificarán los porcentajes destinados al plus familiar para no incrementar el importe actual del fondo del plus.

Esta reforma en lo que afecta a la importante aportación que el Estado ha de hacer, como personificación jurídica de la nación al sostenimiento de los seguros sociales, para compensar la desgravación de la cuota de las empresas, reafirma y robustece el principio de solidaridad entre todos los españoles, adquiriendo dicho régimen de previsión un sentido más social en cuanto es más universal la participación de la sociedad en su financiamiento, en vez de recaer de modo exclusivo sobre los elementos personales de la producción: empresarios, técnicos y trabajadores.

Como fácilmente se comprende, la reforma de los regímenes de remuneración y de previsión social que va a implantarse, por su mínima influencia en los costos de producción, no debe repercutir en ellos, ni originarse por este motivo alzas injustificadas de los precios, como es propósito decidido del Gobierno.

M.C.D.2022

PALENCIA AL DIA

QUERER ES PODER

Vamos a toda marcha hacia la primavera y el domingo primero de marzo fué ya un anticipo gozoso. El paseo de doce registró un "lleno" completo y por la tarde, la "hinchada", --bajo un sol juguetón y alegre-- proporcionó un entradón en "La Balastera" de los que se anotan con lápiz azul, en tanto que los demás vecinos se desparramaban por el cinturón verde, para disfrutar de las primeras caricias de la estación vernal, llegada con dos semanas de anticipo. Al invierno no se le comió el lobo, pero ha tenido una virtud: y ha sido de adelantarnos la primavera. Cuando aún tenemos restos de la nieve, esta transmutación debe recibirse con júbilo y alborozo.

Júbilo y alborozo del que participaron los "forofos", que tuvieron la suerte de presenciar uno de los mejores partidos del Atlético. La victoria sobre el Avilés quedará escrita en los anales balompédicos locales como una de las mayores "hazañas" de los morados, que en pleno desmelenamiento y con el sólo secreto de la "furia" palentina, hicieron morder el polvo a los "gallitos" de la competición de ascenso. Como hemos venido diciendo machaconamente: querer es poder ¡Hurra por el Palencia!

En las Nazarenas se celebró el "Día de la Pía Unión", coincidiendo con el homenaje de las Marías y Discípulos de San Juan al Papa. Presidió el Prelado, pronunciando un maravilloso discurso en exaltación de la obra del actual Pontífice el Iltmo. señor don Jesús Riaño. Con esta velada se inicia la serie de actos que celebrará nuestra Diócesis en honor del Santo Padre y que fueron aprobados en la reunión celebrada el sábado último en el Palacio Episcopal, bajo la presidencia del doctor Souto Vizoso.

Palencia --hija sumida de la Iglesia-- quiere unirse entusiásticamente al coro de alabanzas y testimonios de lealtad y filial adhesión que de todo el mundo católico llegan hasta la Sede Apostólica, con motivo de las efemérides pontificias que tienen lugar en este mes de marzo.

¡Palencia por el Papa!

El homenaje infantil a S. S. Pío XII tendrá lugar el sábado próximo y el general de la Diócesis se celebrará el domingo con solemnes actos

Reunión de la Junta bajo la presidencia del Prelado

Bajo la presidencia del Excelentísimo y Reverendísimo Prelado de la Diócesis, Doctor Souto Vizoso se reunió el sábado, a última hora de la tarde, en el Palacio Episcopal la Junta Diocesana de Homenaje a Su Santidad el Papa.

Tras un amplio cambio de impresiones se acordó mantener la presencia espiritual del Papa durante toda la semana, mediante campañas de Prensa y Radio, tendentes a exaltar la obra del Pontificado.

El próximo sábado día 10 tendrá lugar el Homenaje de los niños a Su Santidad. A las nueve de la mañana se celebrará una Misa de Comunión en la Catedral y a las once, en dos grandes Teatros (separadamente niños y niñas), se explicará una lección sobre la figura del Pontífice, exhibiéndose a continuación la película «Pastor Angelicus» sobre la vida de Pío XII. Por la tarde, a las cuatro los niños y a las cinco las niñas, asistirán a una Sabatina solemne con Rosario, en Nuestra Señora de la Calle, rogando por las intenciones del Romano Pontífice.

El domingo será el día señalado por el Prelado para el Homenaje general de la Diócesis al Santo Padre. Los actos organizados para este día serán los siguientes:

Misas de Comunión, a las horas que se señalarán oportunamente, en todas las Parroquias.

A las doce de la mañana, en la Santa Iglesia Catedral, solemne Te Deum con Reserva en la que oficiará nuestro Rvdmo. Prelado, asistiendo todas las autoridades. Ramas de Acción Católica, Congregaciones Marianas y demás Asociaciones Religiosas con sus estandartes e insignias. La «Schola Cantorum» del Seminario intervendrá con la Capilla catedralicia.

A las cinco de la tarde, en el Real Seminario Conciliar de San José, acto de exaltación al Papa, presidido por el Prelado.

A las siete, en la Catedral, acto eucarístico con plática y reserva pontifical.

Se invitará al vecindario a asociarse al Homenaje engalanando los balcones, pidiéndose a todas las Entidades y fieles envíen telegramas a la Nunciatura expresando su filial adhesión al Papa en esta fecha memorable.

Según las instrucciones dadas por nuestro Rvdmo. Prelado en su reciente Pastoral, la colecta del «Día del Papa», se iniciará el citado domingo.

Cartelera

TEATRO PRINCIPAL
Hoy, grandioso éxito de «Magdalena», en tecnicolor, con Marta Toren. La historia más dramática de todos los tiempos.
Pronto. Recuerde este título: «Recluta con niño».

GRAN TEATRO ORTEGA
«Abdullah el grande».

CINE PROYECCIONES
«Huracán de emociones».

CINE CASTILLA
«Marcado a fuego».

CINE OTERO
Pantalla Panorámica
Continua desde las cinco: «Misión extravagante» y «Buenos días, señor elefante».

CALIFICACION MORAL:
«Magdalena» (3); «Abdullah el grande» (5); «Huracán de emociones» (3); «Marcado a fuego» (2); «Misión extravagante» (2); «Buenos días, señor elefante» (2).

Solemnísimos actos con motivo del "Día Universal de la Pía Unión" y Homenaje al Papa Pío XII de las Marías de los Sagrarios y Discípulos de San Juan

Brillante discurso de don Jesús Riaño en exaltación del Pontífice

El Prelado hizo el Pregón del homenaje que Palencia rendirá esta semana a Su Santidad

Con nutridísima asistencia y fervor, ha terminado el solemnísimo Triduo que la Pía Unión de Marías de los Sagrarios y Discípulos de San Juan han dedicado para conmemorar el «Día Universal» de la Obra.

En la tarde de ayer domingo, día 4, junto a la tumba que guarda los restos mortales del venerado Fundador de las Marías, Excmo. Sr. don Manuel González, en cuyo proceso de beatificación se está trabajando, se congregaron numerosos miembros de la Obra, para pedir al Señor por el Papa Pío XII, que tantas muestras de amor viene dando a la misma.

Celebró la Santa Misa y pronunció una sentida y emocionada plática, el Ilmo. Sr. Vicario General del Obispado y Deán de esta S. I. Catedral, D. Guillermo A. Gutiérrez.

Todo el día la Capilla de Nazareth estuvo visitadísima por las Marías y Discípulos de S. Juan, que en turnos de vela ininterrumpidos, acompañaban al Señor Sacramentado, solemnemente expuesto en el altar.

La custodia, una valiosa custodia de plata y oro, sembrada de docenas de perlas, ricos brillantes y piedras preciosas, joya artística obra del orfebre malagueño Sr. Parejo, lucía en medio del altar de la Capilla, llena de flores naturales y de luces.

Llegó nuestro amadísimo Prelado, a quien acompañaban los MM. II. señores don Guillermo A. Gutiérrez, don Vicente Matía, don José Rey Pita, don Fortunato Aguado y los reverendos señores don José Cazón y don Severino Ibáñez.

Predicó un breve y elocuente sermón sobre las cualidades de la Reparación Eucarística de nuestra Obra, el M. I. Sr. D. Zacarías Gama, Moderador General y Canónigo Magistral de esta S. I. C.

A continuación, el Coro de Hermanas Marías Nazarenas, interpretó un solemne Te Deum a dos voces y Gregoriano, en acción de gracias al Señor, por las bendiciones otorgadas a nuestro Santísimo Padre el Papa Pío XII en sus 80 años. Momentos después hizo la Reserva de Pontifical el Excmo. y Rvdmo. Sr. Obispo.

Toda la muchedumbre se trasladó al Salón de Actos, bellamente adornado y preparado para la solemnidad del homenaje a Pío XII.

En el escenario, rodeado de damascos y de macetas, se colocó la Presidencia del Excmo. y Rvdmo. señor Obispo, a quien rodeaban el Ilmo. Sr. Vicario General y el Muy Ilustre Sr. Arcipreste de la Santa Iglesia Catedral, Ilmos. Sres. don Jesús Riaño, Presidente de la Audiencia Provincial y don Eduardo Jauralde, Fiscal de la Audiencia y presidente de la Junta Diocesana de Acción Católica, y don Pedro Izquierdo, Presidente de los Discípulos de San Juan y doña Concepción Fuentes y doña Soledad Junco de Hermoso, Presidenta y Vicepresidenta de las Marías de los Sagrarios respectivamente.

El Rvdmo. Sr. Moderador de la Obra, hizo una brevísima presentación del orador, y ocupó la tribuna en medio de grandes aplausos, el Ilmo. Sr. D. Jesús Riaño, Presidente de la Audiencia Provincial.

Comenzó trazando el bello cuadro de una audiencia pontificia en el Vaticano y destacando los perfiles humanos del Pontífice reinante.

Hizo una bellísima, aunque breve enumeración de sus obras principales en el orden internacional, en el orden científico y en el orden espiritual.

Se detuvo con singular complacencia en recordar algunos detalles de las audiencias a los recién casados y nos hizo una emotiva descripción de su visión de Jesucristo. Acabó su brillante conferencia haciendo votos por la larga vida y prosperidad creciente del Pontificado augusto Pío XII, escuchando una salva aplausos y cariñosas felicitaciones.

El M. I. Sr. D. Zacarías Gama, derador General de la Pía Un comienza agradeciendo al orador exquisito regalo de su amena y cuente charla y subraya algunos pectos casi inéditos de Su Santi Pío XII en relación con nues amadísima Pía Unión.

Para ello hace un ligero recue del amor y estima que la profesa los Papas San Pío X, Benedicto y Pío XI y se extiende en consi raciones sobre el cariño que la ne manifestando el Papa act Pío XII a lo largo de su pon cado.

Terminó poniendo a los pies Papa Pío XII la Obra entera, p que la bendiga, oyendo fervoro aplausos.

Nuestro amadísimo Prelado ce el acto, congratulándose de que se nuestra Pía Unión una de las meras que rindiese este homenaje Pío XII, ya que el Pontífice de grandes acontecimientos eucarístic

Hizo el pregón de los actos sole nísimos y oficiales, que tendrán gar en esta misma semana y exhortó a todos a unirse en comunión oraciones y de sentimientos, junto la augusta figura de Pío XII, pasará a la historia de los gran Pontífices romanos.

Nuestro amadísimo Prelado despedido con una gran ovación.

La Cronista

Cuatro Cantones

Preludio poético de la Primavera

Conjuguemos, una vez más el tópico: la Primavera ha venido. Y todos sabemos cómo ha sido. Con una brusca irrupción, rasgando el «telón de nieve» del invierno en dos mitades como en una mutación escenográfica de final de revista a gran espectáculo para dar paso al más deslumbrador apoteosis.

No hay que fiarse mucho de esta adelantada epifanía primaveral. Todos sabemos que el invierno aún no ha agotado su mandato oficial y cualquier día puede volver por sus fueros en una brusca contraofensiva.

La gente tenía deseos de romper ese cerco glacial, con alambradas de espinos de toses, estornudos y carraspeos, en que todos hemos estado encerrados durante 29 días.

Ayer parecían sentirse en las venas los estremecimientos inefables de que nos hablan los poetas: anhelos de vivir, ansia quimérica de «eterna juventud», euforia, vagos presentimientos, todo eso que se expresa en los versos musicales del divino Ruben —«ir al sol por la escala luminosa de un rayo» saludar a los lirios con los versos de Mayo»— o aquéllos otros del exquisito Machado: (mi corazón espera—otro milagro de la Primavera), o la explosión tanática del dulce Juan Ramón: «Dios está azul. La flauta y el tambor alegran la Cruz de Primavera. ¡Vivan las rosas, las rosas del amor, bajo el verdor con sol de la pradera».

Eterna poesía, divina comenzón de versos, algo así como si el alma hiciese cosquillas en la lengua. Buen preludio poético de Marzo.

Renace la euforia futbolística

Otra vez la «hinchada» se ha sentido eufórica con el triunfo merecidísimo del Atlético de Palencia sobre el Avilés. Esta vez la industria mantera ha vencido a la metalúrgica, —simbólicamente, claro es— sobre la cancha futbolística.

El «Avilés» era uno de los «cocos» del grupo. Se le consideraba como el «deacer» indiscutible. El Atlético, un poco capitidisminuido, se creció ante el peligro y logró hacerle morder el polvo en «La Balastera».

Todavía no se han perdido las esperanzas del ascenso. Bien es cierto que la cosa es cada vez más difícil. Pero, al menos, se ha demostrado que habían vendido nuestra piel futbolística en pública subasta y a precio demasiado «tirado». ¡No era para tanto, caramba!...

Aún se pudiera dar la campanada gorda. ¿Quién sabe?... Pero, aunque así no fuera, lo que se ha demostrado irrefutablemente es que en Palencia hay afición y posibilidades de sostener un equipo de Segunda División. Lo que se necesita, ahora y siempre, es aunar voluntades y esfuerzos y no dejar a unos pocos entusiastas pechar con la difícil tarea.

Defensa juvenil del buen teatro

Hemos visto una propaganda, simpáticamente juvenil hasta en el diseño de los carteles de la próxima «salida» del Grupo Teatral del Círculo Cultural del Movimiento. Las huestes de Antonio Hermoso, un director «amateur» con audacia consciente, se van a «atrever» con una de las obras de montaje y movimiento escénico más complejo a la que, por esto mismo, habían puesto el veto las formaciones profesionales.

Se trata de «Pigmalión», de Bernard Shaw. Entre el teatro del genial dramaturgo irlandés esta obra es quizá la de más eficacia teatral.

«Pigmalión», encierra no sólo una tesis ideológica, sino también humanidad. Bien merece figurar en los repertorios.

No deja de ser irónicamente aleccionador que haya de ser un grupo de jóvenes aficionados el que exhume estas obras culminantes del teatro mundial. Empresa animosa, positivamente juvenil y cultural.

Ya hemos dicho, en alguna ocasión, que esta es la verdadera misión de estos cuadros artísticos que no pueden ni deben limitarse a cultivar ese teatro comercial, astrakanesco y pedestre, que nos suelen servir machaconamente las Compañías profesionales.

Aunque sólo fuera por eso, el Grupo Teatro que dirige Antonio Hermoso merece, por anticipado, nuestro más caluroso aplauso.

Pigmalión, un alarde escénico sin precedentes, del Grupo de Teatro

El viernes y sábado en el Principal

Continúa creciendo entre los aficionados palentinos el enorme interés que ha despertado, desde un principio, el anuncio de la próxima puesta en escena de "Pigmalión".

"Pigmalión" no es teatro antiguo ni nuevo: es, simplemente, "teatro", en toda la eterna magnitud del vocablo. Obras como ésta de Bernard Shaw perdurarán hasta que el mundo deje de existir; las obras de arte de belleza incomparable son del gusto de los públicos de todos los tiempos.

Ahora bien, dentro de esa dimensión de eternidad que asignamos a la comedia, no hay que olvidar que fué escrita hace ya medio siglo. Si los valores literarios permanecen inmutables, en cambio ha sido superada la técnica escenográfica de entonces. En "Pigmalión"" era preciso cambiar cuatro veces los decorados y, siendo una comedia muy extensa, su representación duraba más de tres horas. En la versión que ahora vamos a ver en escena, en lugar de cuatro entreactos, habrá una sola interrupción. El público, de esta forma, no se fatiga y se centra más en el nudo de la obra. Pero no es esto ni lo más fundamental ni lo que más elogios merece del montaje que se nos va a ofrecer. Lo decisivo es, a nuestro juicio, el moderno sello de buen gusto que se va a imprimir a la escenografía. Del segundo al quinto acto los decorados son sintéticos, realizados con modernísimas combinaciones de colores y con arreglo a las novísimas corrientes que tienden a simplificar lo más posible las decoraciones, convirtiéndolas en simples "motivos".

Hemos podido comprobar que también se ha cuidado muchísimo el reparto de papeles. Entre actrices y actores intervienen 23 y todos son de verdadera calidad.

El Grupo de Teatro del Círculo Cultural del Movimiento se ha volcado con el máximo entusiasmo en la preparación de esta comedia formidable. Gran interpretación, gran montaje y... gran comedia. Tres factores que aseguran el éxito; un éxito indudable que se prevé para las tres representaciones que se anuncian. El viernes, día 9, a las siete cuarenta y cinco de la tarde, será la presentación en gran función patrocinada por el Excmo. señor Gobernador Civil. El sábado darán dos funciones, tarde y noche; es deseo del Grupo de Teatro que todos puedan ver este magno acontecimiento artístico y por ello, pese a los inconvenientes que presenta, actuarán también en una función popular el sábado a las once de la noche.

RECUERDE
VIERNES Y SABADO
en el
TEATRO PRINCIPAL
PIGMALION
La comedia más agradable
Por el GRUPO DE TEATRO DEL CIRCULO CULTURAL DEL MOVIMIENTO

AYUNTAMIENTO

NOTA DE LA ALCALDIA

PARADA DE SEMENTALES DEL ESTADO. — Se pone en conocimiento de los dueños de yeguas destinadas a la reproducción que, desde el día 8 de los corrientes, empezarán a prestar servicio los sementales que, para la temporada actual, han sido destinados a esta capital por el Depósito de Sementales de Santander.

Como en años anteriores, se encuentran alojados en los locales de costumbre que a tal fin posee el Ayuntamiento.

Palencia, 5 de Marzo de 1956.—EL ALCALDE.

SUCESOS LOCALES

LESIONADOS. — José Luis Cobo Echezarreta, se cayó en la Calle Mayor, dando con la cabeza en la luna de un escaparate, que se rompió por efecto del golpe. Cobo fué asistido en la Casa de Socorro de una herida contusa en la región occipital, de pronóstico leve.

—Atropellado por un carro que conducía Manuel de la Cruz, fué curado en la Casa de Socorro, Froilán Izquierdo de la Fuente, de 43 años, de una herida contusa en la cara interna de la rodilla derecha.

—El perro puede que sea el mejor amigo del hombre, pero no debe tener tanta simpatía por los niños, porque al pequeño Tomás Guerrero Infante, cuando llamó en una casa le salió a recibir un perro lobo que le hincó los dientes en el muslo izquierdo, produciéndole una leve herida en la que fué asistido en la Casa de Socorro y le desgarró el pantalón y el abrigo. Se ha ordenado la recogida del perro para su análisis.

RELOJES SUIZOS

A PLAZOS Y CONTADO
La Casa más antigua. Relojes desde 44 pesetas al mes. Pida catálogo gratis
COMERCIAL RELOJERA SUIZA
Apartado, 66. — ZAMORA

DIARIO DE AVISOS

FARMACIAS DE GUARDIA.--Durante la semana están de guardia las farmacias de don Anastasio Arenal (sita en el Barrio del Cristo del Otero), y don Alejandro Font (Mayor, número 258).

CUPON PRO CIEGOS

En el sorteo celebrado el día 3 de marzo, ha resultado premiado con 125 pesetas el número 895, y con 12'50 todos los terminados en 95.

REGISTRO CIVIL

MATRIMONIOS. — Florentino Sanz de la Iglesia, de Cascajares, con María del Carmen Zarzosa Castrillejo, de Palencia; Moisés González de Prado, de La Sota de Valderrueda, con María Luisa Zarzosa Castrillejo; José María Herreros Salgado, de Palencia, con Basilisa Regoyo Ferreras, de Sahagún de Campos; Antonio del Castillo Herrera, de El Espinar, con Francisca Merallo Pintaner, de Avila.

NACIMIENTOS. — Francisco Javier Zapatero Guerra, de Francisco y Angela, Residencia Ramírez; José Javier Sánchez Sánchez, de Isaac y Teresa, Colón, 22; José María Illera Redondo, de Carmelo y Teodora, Villarrobledo, 16; Juan Carlos Illera Soto, de Valeriano y Aurelíana, General Amor, 23; Yolanda María Zamorano de Miguel, de Rafael y María Carmen, Lope de Vega, 20; Serapio Juan Lobo, de Serapio y Laudelina, Residencia Ramírez; Alfredo Montoya Repiso, de Alfredo y Saturnina, Manuel M. de Azcoitia, 10; Agapito de la Pinta Ortega, de Teófilo y Ana María, «Los Tres Pasos».

DEFUNCIONES. — Pedro Ignacio Ortega Guzmán, de 24 días, Angelinas, 5; Fortunata Barrio Aguado, de 83 años, viuda, Santa María de la Cabeza, 13; Miguel Angel González González, de 3 meses, Cuartel de la Guardia Civil; Luisa Silva Asensio, de 59 años, casada, Carretera de Valladolid.

QUINIELA SOBERANO

Relación de los boletos acertantes y premiados en la quiniela correspondiente al viernes 24 de Febrero de 1956

1.º *Una moto Lambretta*: D. José Manuel Rojas.—Amurrio (Alava).
2.º *Un frigorífico Edesa*: D. Cristóbal González.—P. de la Tiendas, núm. 3, León.
3.º *Un viaje a París, dos personas, con Viajes Meliá*: Doña Enriqueta Valdés.—Avda. República Argentina, 1 Barcelona.
4.º *Una pulsera de oro, de Villanueva y Laiseca*: Doña Pepi Mendizábal.—P. España, 7, Vitoria.
5.º *Una escopeta Ugartechea*: D. N. Navarro.—Bar Alar cos, Ciudad Real.
6.º *Una radio con pick-up Philips*: D. Fernando Lycer Li pic.—Bailén, 24, Tarifa (Cádiz).
7.º *Un mueble bar Alfa*: D. Fernando Ordás.—Enecachu 12, Eibar (Guipúzcoa).

Reparto de las 10.000 pesetas, más 300, que como en este caso en que pasan de 100 los acertantes, a los que corresponde el reparto de este premio se aumentará siempre la cantidad necesaria para que ningún agraciado cobre menos de 100 pesetas.

ALICANTE: D. José Rovira Fenollar.—BARCELONA: D. José San Prieto; D. José Baque Bragola; D. Rafael Cervantes; D.ª Vicenta Vilanova Prats.—BILBAO: D.ª Trinidad García Ocaña; D. Pedro Cañamero; D. Juan Ramonell; D. Rafael González; D. Julián Berrio; D. Oscar García Aldavoro; D. Miren Eguiguren, Ondarroa.—BURGOS: D.ª María Julia de la Fuente.—CADIZ: D. Valeriano Lasanta; D. José Aguilar García y D. Andrés Soto, Jerez de la Frontera.—CASTELLON: D. Vicente Eedo Gil; Doña Vicenta Segarra.—CIUDAD REAL: D. Manuel Almida, Socuéllamos.—CORDOBA: D. Francisco Blanco; D. Francisco Blanco; D. Hipólito Chaves Mola, Coronada.—CUENCA: D. Andrés Quintero, Tarancón.—GERONA: D.ª María Daniel, Salt.—HUELVA: D. Pedro Mindión Barrera.—HUESCA: D. Manuel Pardo.—D. Enrique Canalda, Fraga; D. Francisco Sáenz de San Pedro, Sabiñánigo.—JAEN: D. Mariano Cebrián; D.ª Pilar Rodríguez, Linares.—LA CORUÑA: D. A. Alvarez; D. Jesús Vila Castro; D. Antonio Guerreiro Sánchez; D. Pedro García Suárez, Santiago.—LEON: D. Cristóbal González; D. Cristóbal González; D.ª Flora Beuades González.—LERIDA: D. Ramón Dejuan.—LOGROÑO: D. Bonifacio Marín.—LUGO: D. Antonio Díaz, Sarriá.—MADRID: D. Antonio Rodilla; D. Francisco González; D. Severiano Reud; D.ª María Nieves Adánez; D. Emilio Pascual; D. José Bragado; D. Marcelo Jiménez; D. Quintín González; D. Luis Sánchez; D. Luis Cuéllar; D. Antonio Romero Calzas; D. José Porras Méndez; D. Julián Soriano Erade; D. N. Pérez Martínez, Aravaca.—MURCIA: D. Joaquín Cayuela Alvarez, Cartagena.—OVIEDO: D. José María Fernández; D.ª Luisa Rosario González, Infiesto.—P. DE MALLORCA: D. Juan Bisenach.—PAMPLONA: D.ª Tere López Díaz; D. Félix Aristu; D. Leocadio Areta.—PONTEVEDRA: D. Fernando Baz Fernández, D. Fernando Baz Fernández y D.ª Rosita Domínguez; Vigo.—SAN SEBASTIAN: D. Miguel Mas; D.ª Amparo Jiménez; D. José Luis Menchaca, Eibar; D. José Ferrándiz Rago, Fuenterrabía; D. Andrés Arizcorreta, Hernani; D.ª Juanita Zabala, Mendaro; D.ª María Luz Martínez Vargas, Tolosa; Bar Recondo, Zarauz.—SALAMANCA: Doña Isabel Martín Rodríguez.—SANTANDER: D. Justo Soto Aranaga; Don F. Fornuzo.—SEVILLA: D. Pedro Vera Toro; D. Juan Moreno de Tena; D. José Ruiz Sotomayor; D. Manuel Liranzo; D. Carlos Manuel Rivera; D.ª María Isabel Orellana Boza; D. Juan Domínguez Marín.—SORIA: D. Victorio Rodríguez.—VALENCIA: D. Rafael Bons.—VALLADOLID: D. Germán Quevedo Ortega; D. Gregorio Miguel.—TERUEL: D.ª Concheta Ortiz; D. Ramón Martín.—VITORIA: Srta. Mary Martínez; Don J. M. Knorr; D. J. M. Knorr.—ZAMORA: D. Norberto Modroño Paniagua; D. Julio Portos González.—ZARAGOZA: D. Francisco Marcos Jesús; Peña Pistolo; D. Félix Montesa; D. Luis Pina; Peña Pistolo; D. Luciano Morata; D. Fernando García; D. Manuel Casorrán; D. Florencio Cortés Lacosta, Belchite; D. Angel Yagüe Sánchez, Calatayud.

A pesetas 100 cada uno.

Quiniela ganadora correspondiente al viernes 2 de Marzo de 1956

1.º Escopeta — 2.º Pulsera — 3.º Moto
4.º Bar — 5.º Viaje — 6.º Radio
7.º Nevera

GONZALEZ BYASS

No deje de escuchar el próximo viernes, a las 11.30 de la noche, «La Quiniela de la Alegría», retransmitida a través de la cadena de emisoras de la Sociedad Española de Radiodifusión, para la adjudicación de premios formación de la nueva quiniela y la maravillosa actuación del gran conjunto musical «LOS XEY».

Ayuntamiento de Revenga de Campos (Palencia)

Hallándose vacante la plaza de Farmacéutico Municipal de la Agrupación, compuesta por los Ayuntamientos de Revenga de Campos, Población de Campos, Villovieco, Arconada, Lomas y Villarmentero de Campos, para quienes interese solicitarlo, lo harán por el conducto reglamentario, concediéndose a mayores de la titular, una gratificación mediante convenio de ambas partes. Siendo nueva apertura de Farmacia.

EL ALCALDE

Primer aniversario de la señorita

María Teresa Diez Rodríguez

Congregante de María Inmaculada

que falleció en Villatoquite, el día 6 de Marzo de 1955

A los 19 años de edad

Habiendo recibido los Santos Sacramentos y la Bendición de Su Santidad

D. E. P.

Sus afligidos padres Manuel y Luisa; hermanos Lorenzo, María-Jesús, Juan-Manuel y Luis-Antonio; tíos, primos y demás familia,

Al recordar a sus amistades tan triste fecha, suplican encomienden a Dios en sus oraciones el alma de la finada, por lo que les quedarán muy agradecidos.

M.C.D.2022

Deportes

Suplemento deportivo de DIARIO-DIA. Jornada del domingo día 4 de Marzo de 1956

Sigue el codo a codo Bilbao-Barcelona en la cabeza de la Liga, mientras se aclara la cola

Empate en Atocha entre bilbaínos y donostiarras

En Vitoria ganó el Alavés al Las Palmas

Vitoria, 4. — Alavés, 2; Las Palmas, 0.

Alineaciones:

Alavés: Carlos; Sanz, Erezuma, Egusquiza; Aitor, Ibarra, Primi, Echeandía, Urcelay, Echániz, Bolado.

Las Palmas: Pepín; Jaco, Villar, Beneyto; Torres, Naranjo; Macario, Ricardo, Atienza, Alberto, Moreno.

Arbitró bien, Bilsa.

El encuentro careció, en su mayor parte, de buen fútbol. Los dos equipos se emplearon a fondo durante su transcurso, pero las jugadas peligrosas fueron escasas porque el terreno no se prestaba a filigranas. En la primera parte dominó más el Alavés y en el segundo tiempo el encuentro fué más nivelado y mediado éste se fueron imponiendo por completo los canarios hasta que el segundo tanto decidió el partido. Los goles se marcaron el primero, a los 13 minutos del primer tiempo, en córner lanzado por Primi que da ocasión a Urcelay a recoger el balón, de cabeza, y pasárselo a Echeandía, quien también de cabeza, cruza el remate sin poder blocar Pepín. El segundo, a los 16, en pase adelantado de Bolado que recoge Urcelay para burlando la salida del portero llevar el balón a la red. Por los visitantes destacaron la defensa y Macario. En los locales Urcelay y Echeandía.—Alfil.

Arieta fué expulsado después de marcar un gol, en medio de una fenomenal bronca

San Sebastián, 4. — Real Sociedad, 2; Atlético de Bilbao, 2.

Alineaciones:

Real Sociedad: Bagur; Gordejuela, Anzola, Elizondo; Larrabeitia, Peporro; Zubillaga, Sarasqueta, Igoa I, Paz, Echeveste.

Atlético de Bilbao: Carmelo; Orúe, Garay, Canito; Mauri, Maguregui; Arteche, Marcaida, Arieta, Uribe, Gainza.

Lleno total en Atocha. El fútbol de calidad brilla en general por su ausencia a todo lo largo del encuentro. Los nervios no permiten hacer nada lucido a los dos bandos.

En toda la primera mitad el dominio es alterno.

En el segundo tiempo cambió radicalmente la fisonomía del encuentro. Al minuto de iniciado, Peporro cede a Zubillaga. Este pasa a Igoa que se encuentra desmarcado y tira raso para batir a placer a Carmelo. Este había sa-

CARMELO

lido desesperadamente desguarneciendo en parte el marco. A los 4 minutos, la delantera del Atlético realiza un avance muy bonito, perfectamente llevado por Uribe que en última instancia pasa a Arieta, quien inverosímilmente remata a la red imparable. El juez de línea levanta la bandera de fuera de juego y todos los jugadores locales secundan sus gritos reclamando la anulación del gol. Se organiza un tumulto y tiene que intervenir la fuerza pública. El árbitro señala el centro del terreno y algunos jugadores pierden la noción de la deportividad, desatando sus nervios en forma desesperada. Paz hace un feo gesto y da un ligero golpe a Arieta y éste responde descaradamente a la vista del árbitro con un enorme cabezazo que le hace caer conmocionado al suelo. El juez decreta la expulsión del centro delantero bilbaíno en medio de una colosal bronca, la mayor de las que pudieron registrarse en ningún partido de fútbol. El público donostiarra, serenísimo en todo momento, se indigna merecidamente contra la reacción de los protagonistas del incidente y en especial contra Arieta, que no supo controlar sus nervios. El juez reanuda el juego en un ambiente sobrecargado. La fuerza pública aquieta los ánimos en algunos sectores del graderío. Continúan los altercados sin transcendencia. A los 31 minutos se anula un gol por fuera de juego sin discusiones. Marcaida, al rematar un avance carga con demasiada energía a Bagur que permanece algunos momentos conmocionado. A pesar de su desventaja el Atlético se impone en algunos momentos. En uno de estos parciales dominios, Uribe recibe un pase de Orúe y envía el balón al fondo de la meta de Bagur. Los jugadores de la Real no se entregan ni dan tregua a sus contrarios, realizan buenos avances, bien llevados por Peporro, que está cuajando un partido formidable. Este jugador, que se está multiplicando ejecuta un golpe franco. Sarasqueta alcanza limpiamente la pelota marcando de nuevo definitivamente para los colores de la Real. La jugada se produce en el minuto 46, es decir, fuera del tiempo reglamentario, y dentro de las prórrogas concedidas por el árbitro. Los dos conjuntos buscan la victoria y el árbitro señala por fin la conclusión del partido que podía haber sido uno más sin transcendencia si no hubiera sido por los nervios y por la actitud equivocada de algunos jugadores que no supieron dominarse. El público donostiarra dió una lección de cordura animando limpiamente a su equipo y sin chillar al ajeno.

El árbitro, Sr. Caballero, del Centro, muy desigual, consintió tarascadas y entradas antirreglamentarias no aplicando la ley de la ventaja. Además hay que anotrle el lapsus garrafal de no entenderse públicamente con sus linieres.

Jugadores destacados, Carmelo, Orúe, Mauri y Uribe, por los vizcainos y Bagur, Anzola y Peporro y en ocasiones, Igoa.—Alfil.

Deléitese con un buen Libro

Pida las últimas novedades a LIBRERIA

I. G. DIARIO - DIA

Mayor, 147 - PALENCIA

El Barcelona, sin pena ni gloria, venció al Valladolid

Huyó el árbitro de señalar faltas dentro del área

Barcelona, 4.—Barcelona, 2 (Segarra y Kubala). Valladolid, 0.

Barcelona: Ramallets; Seguer, Biosca, Gracia; Bosch, Segarra; Mandi, Villaverde, Sampedro, Kubala y Manchón.

Valladolid: Benegas; Matito, Lesmes, Losco; José Luis, Lolo; Cerdán, Domingo, Tini, Murillo y Carlos.

Arbitró Guerra Prieto.

A los doce minutos, pase lateral de Villaverde a Segarra y tiro raso de éste junto al poste que vale al Barcelona su primer tanto. A los veintitrés minutos, en un fallo de Biosca escapa Tini y el central barcelonista le derriba en el área sin que el árbitro castigue la falta. A los veintitrés minutos, en un cabezazo se lesionan Bosch y Carlos, y éste tiene que abandonar el terreno para re-

SEGARRA

aparecer a los treinta y siete minutos, con la cabeza vendada. Benegas se luce en dos buenos remates de Villaverde y sin más jugadas destacables finaliza el primer tiempo.

A los seis minutos de la segunda parte hay otro penalty, éste en el área vallisoletana por mano de un defensa en un avance de Mandi que tampoco señala el árbitro. A los veintisiete minutos un pase largo de Bosch a Kubala rozando el fuera de juego, lo aprovecha el delantero azulgrana para enviar un tiro cruzado que es el segundo gol. A los treinta y seis minutos, fuerte tiro de Sampedro y el balón se le escapa a Benegas y el remate de Mandi da en el poste. El Barcelona comenzó muy bien, pero después se fué apagando. Destacaron en sus filas los dos laterales, la media, Kubala y Mandi. En el Valladolid, los mejores fueron Benegas, Losco, los medios y los extremos. El arbitraje de Guerra Prieto, mal en el centro del terreno y no quiso ver ninguna falta en el área.—Alfil.

La Cultural "sentenciada"

Ganó el Español en León por un gol marcado por Arcas

El portero catalán hizo un gran partido

Alineaciones:

Cultural Leonesa: Cosme; Barragán, Ponte, Pérez Andreu; Barbeito, Galbis; Miche, Vallejo, Raúl, Rabadán y Pepín.

Español: Soler; Argilés, Cata, Faura; Gámiz, Casamitjana; Arcas, Oswaldo, Benavides, Ruiz y Piquin.

La Leonesa, con este resultado, puede despedirse de la Primera División.

No mereció perder, pues realizó un buen encuentro sobre todo en la segunda parte en que dominó constantemente y tiró bastante a puerta. Comenzó el encuentro con ligero dominio local y los leoneses tiraron dos veces a puerta, casi seguidas. Buen servicio de Vallejo lo recoge el meta forastero. A los diez vuelve a intervenir el meta catalán a tiro de Raúl. El dominio se hace alterno, regis-

ARCAS

trándose situaciones de peligro en ambas puertas. Desde los 18 minutos se impone algo más el Español y a los 22, pase de Ruiz a Arcas y éste logra el único tanto de la tarde. El tiro fué imparable por haber disparado Arcas muy cerca. Los locales, en los últimos veinte minutos disparan mucho a puerta pero gracias a la buena actuación del trío defensivo no se altera el marcador.

Se lanzaron cinco córnérs contra el Español y ninguno contra la Leonesa. En el segundo tiempo apenas puesta en juego la pelota, se registra el primer córnér contra el Español y al minuto siguiente, el segundo. El dominio en esta segunda parte es constante de la Leonesa, que tira mucho a puerta sin que llegase a inaugurar el marcador. Se registraron otros cinco córners que con los de la primera parte totalizan diez en todo el partido. Contra la Leonesa no se lanzó ninguno.

Los mejores del Español han sido el meta, sin duda, y después, la defensa. Los delanteros hicieron un encuentro regular. En los locales destacaron Vallejo, sobre todo en la primera parte y Rabadán, que tuvo algunos destellos en el primer tiempo para bajar luego mucho.—Alfil.

Cuatro goles marcó el Sevilla en Alicante al colista

Aún le fueron anulados otros tres al equipo andaluz, que además falló dos penalty s

Alicante, 4. — Hércules, 1; Sevilla, 4.

Alineaciones:

Sevilla: Bustos; Guillamón, Campanal, Romero; Ramoni, Enrique; Loren, Arza, Pepillo, Doménech y Pahuet.

Hércules: Sebas Santos; Estenaga, Navarro, Santos; Alvarín, Belló; Rodri, Xirau, Benavente, Granell y Armengol.

Arbitró, bastante deficiente, el colegiado gallego Sr. Mosquera.

Nada más comenzar el partido se lanza el Sevilla en tromba sobre la puerta local y al minuto justo, Pepillo, sólo ante la meta falla la primera oportunidad de la tarde. A los tres minutos marca Pepillo, pero el gol es anulado por mano de dicho jugador. En una arrancada de la delantera sevillana, a los 20 minutos, Doménech remata espectacularmente a la red. Un minuto después es Enrique quien envía el balón a las mallas locales, pero el árbitro había pitado fuera. A los 23 minutos hay una falta alevosa a Arza dentro del área. El árbitro señala la falta, pero se falla el penalty. Cuando faltan dos minutos para terminar este primer tiempo, hay un avance de Arza, quien cede el balón a Pepillo, el que bombea sobre puerta, burlando al portero local.

A los 15 minutos del segundo tiempo, el Hércules avanza por el lado derecho y Xirau desde lejos bate a Bustos. Santos, defensa local, incurre en penalty un minuto después. Lo lanza Guillamón. El portero toca

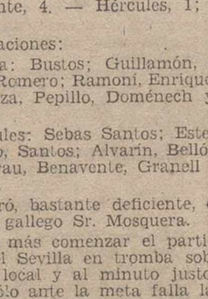

CAMPANAL

el balón que rebota en el larguero y vuelve al terreno de juego. Entra de nuevo Guillamón al remate y en el encontronazo con el portero queda éste conmocionado. Los jugadores sevillanos protestan porque creen que el balón había traspasado la línea de meta. El árbitro no concede el tanto. A los 22 minutos hay otro gol del Sevilla que es anulado por el árbitro, por haber sido precedido de una falta. Ocho minutos después saca Loren un córner, la defensa local se queda impasible y Arza, eficaz, marca de fuerte cañonazo. Un minuto antes de terminar el encuentro, Doménech inicia un avance por el lado derecho, cede en corto a Loren que de forma imparable empalma el cuarto gol de la tarde.

Por el Sevilla destacaron los tres defensas, en especial Campanal; la línea media, muy conjuntada y bien; por la delantera sobresalió la gran actuación de Pepillo, así como la de los extremos Loren y Pahuet.

Por los locales estuvieron bien el portero, el defensa central, y en la delantera Xirau y Granell, que fué el mejor hombre del conjunto local.—Alfil.

El Madrid "manda" al Coruña a jugar la promoción

Zubieta, entrenador gallego, fué abucheado

La Coruña.—4.—Deportivo, 0; Real Madrid, 2.

Deportivo: Otero; Tomás, Rodolfo, Anca II; Botana, Juananco; Polo, Pahíño, Juan, Lechuga y Arsenio.

Madrid: Alonso; Navarro, Oliva, Lesmes; Rubio, Atienza II; Castaño, Marsal, Di Stéfano, Rial y Gento.

Arbitró bien y sin dificultades, Rivero.

A los cuarenta y cuatro, Rubio, desde fuera del área, lanza un tiro a media altura que sorprende a Otero. Da un bote extraño ante la línea de meta, y es el primer gol de los madrileños. En este tiempo, un gran tiro de Pahíño salió fuera por milímetros.

En la segunda y de salida, presiona insistentemente el Deportivo. Fuerza tres tiros seguidos de córner sin consecuencias. En una ocasión el árbitro es abroncado fuertemente por el público por estimar que Pahíño había sido objeto de falta dentro del área. Un tiro peligroso del mismo jugador provoca una magistral parada de Alonso que es ovacionada. A los veintiséis, cediendo ya la presión coruñesa, Marsal recoge un balón dentro del área y, desde el punto de penalty, lanza un gran tiro que Otero no puede blocar. En este tiempo, el entrenador deportivista Zubieta, fué abroncado por mantener en el puesto de delantero-centro a Juan, cuyos continuos fracasos rompieron la línea. El público pide que Pahíño actúe de delantero centro. Continúa el juego ya con el conjunto local completamente entregado y, en los últimos minutos, Arsenio y Oliva se lesionan en un encontronazo, retirándose del campo. Al terminar el juego el público muestra su desagrado a los locales. Se habían tirado cuatro córners contra el Deportivo y seis contra el Madrid.—Alfil.

FAJAS MI LINEA

Tenemos el honor de invitar a nuestra distinguida clientela y señoras en general, a la exposición de modelos MI LINEA, que presentaremos los días 5, 6 y 7 de Marzo, en el Hotel Jorge Manrique, de Palencia, y los días 9 y 10, en el Hotel Inglaterra, de Valladolid

Pida siempre: Jerez Quina "SAN RAMON"

No hubo goles en el Murcia-Valencia

Fombona fué despedido con una cerrada pita

Murcia, 4. — Murcia, 0; Valencia, 0.

Alineaciones:

Murcia: Caldentey; Ferrándiz, Bazaco, Schwandt; Mengo, Mena; Magritas, Sara, Badenes II, Gallardo y Pallarés.

Valencia: Timor; Mestre, Quincoces, Sócrates; Sendra, Puchades; Mañó, Pasieguito, Wilkes, Chirri, Anto.

El arbitraje de Fombona, mal, siendo muy protestado y escuchando una cerrada pita al retirarse.

Los murcianos salieron con brazaletes negros por la reciente muerte del que fué presidente de la Federación Regional Murciana, Sr. Llanos.

El Murcia comenzó creando peligro y a los cinco minutos, en barullo ante la meta forastera Badenes lleva el balón a la red, siendo sacada la pelota por un jugador, desde dentro. Los murcianos protestan, pero el árbitro, que no seguía el juego de cerca, no da el tanto por válido, escuchando una protesta al igual que el juez de línea que tampoco señala la validez del gol.

El embotellamiento continúa por parte murciana pero su delantera está falta de velocidad y a los 25 minutos, con la puerta batida, Gallardo falla una pelota por segunda vez y entonces, el Valencia, pasa al contraataque pero sin resultado. Cinco minutos más tarde se suspende el juego para prestar asistencia a Sócrates, que en un choque con Gallardo se lesiona. Faltando cinco minutos se lanza el primer córner contra el Valencia volviendo la presión a ser murciana, pero con idénticos fallos en su delantera. En el segundo, y a los cinco minutos, gran disparo de Anto que roza el larguero. Otro del mismo jugador en el que se hace con el balón el portero. El Murcia muestra apatía. Se castiga después al Murcia con golpe franco que es mal ejecutado por Sendra y de nuevo el Murcia toma la iniciativa. Cuando faltaban dos minutos para terminar hay un gran disparo de Badenes y cuando se creía que la pelota entraba, es despejada, formidablemente, por Quincoces. En el Murcia únicamente destacó el argentino Sará y en el Valencia el delantero Wilkes. El debut del interior izquierdo Chirri, fué poco notable.

Un partido fácil del At. de Madrid se complicó al final por la confianza de los rojiblancos

Miguel fué amonestado por el árbitro

Madrid, 4.—Atlético de Madrid, 3. Celta de Vigo, 2.

Celta: Padrón; Eliseo, Cantero, Gausi; Artimes, Villar; Amoedo, Olmedo, Mauro, Azpeitia y Torres.

Atlético: Pazos; Martín, Méndez, Verde; Hernández, Cobo; Miguel, Molina, Escudero, Peiró y Collar.

Dirige el encuentro el catalán Sanz, nada más que discreto en un partido sin complicaciones.

Partido fácil para el Atlético que estuvo a punto de complicarse en la

ESCUDERO

segunda parte ya avanzada esta fase, cuando en tres minutos justos el Celta acorta distancia y pone el marcador tres dos. La primera parte terminó con ventaja atlética por dos a cero. Los tantos fueron marcados el primero, a los 21, en una bonita y bien ligada jugada atlética por su lado derecho, entre Molina y Miguel para que el extremo centrando largo diera oportunidad a Escudero de tirar certeramente y cruzado en remate de cabeza, que fué al fondo de la red. El juego, sin gran vistosidad, no acusa un dominio fuerte de ninguno de los dos equipos, aunque en el Atlético se acusa mayor homogeneidad y más precisión en el pase. Buena jugada Collar-Peiró, termina con fuerte disparo del último rozando el larguero. A los 33 llega el segundo, obra de Miguel después de bonita jugada de Peiró. Menudean las faltas por ambas partes y el árbitro amonesta a Miguel.

En el segundo tiempo el Celta modifica sus líneas: Gausi pasa a extremo; Amoedo a interior y Olmedo a medio, para llevar a Artime a la defensa. El cambio influye algo en el mejor juego céltico, cuyos defensas están ahora más rápidos y peligrosos en sus jugadas. Sin embargo, es el Atlético quien a los 14 logra el tercero en remate de Escudero que desvía Cantero y descoloca a Padrón que nada puede hacer para evitar el nuevo gol atlético. Con tres a cero, los del Metropolitano se confían y dejan hacer al Celta, que aprovecha la coyuntura para a los 24, en un fallo de Méndez, marcar su primer gol por medio de Gausi. Tres minutos después, Torres logra el segundo y hasta el final tiene cierto interés el encuentro por los esfuerzos célticos en empatar, pero se llega al final sin alteraciones de marcador. Destacaron por el Celta, Cantero, Villar, Torres y Gausi.—Alfil.

POMPAS FUNEBRES

NTRA. SRA. DE LA CALLE

AVISAD AL TELEFONO 2527

(Servicio permanente)

Mayor, 206. — PALENCIA

RESULTADOS Y CLASIFICACIONES

PRIMERA DIVISION

Resultados:

Cultural Leonesa-Español	0-1
Barcelona-Valladolid	2-0
Atlético de Madrid-Celta	3-2
Coruña-Real Madrid	0-2
Real Sociedad-Atlético de Bilbao	2-2
Hércules-Sevilla	1-4
Murcia-Valencia	0-0
Alavés-Las Palmas	2-0

Clasificación

	J.	G.	E.	P.	F.	C.	Pn.
1.—Barcelona	23	18	2	3	59	20	38+14
2.—Atlético de Bilbao	23	17	3	3	64	26	37+15
3.—Real Madrid	23	15	1	7	60	28	31+9
4.—Sevilla	23	13	1	9	58	33	27+3
5.—Atlético de Madrid	23	11	4	8	56	37	26+2
6.—Valencia	23	10	4	9	44	35	24+2
7.—Las Palmas	23	10	3	10	40	40	23+2
8.—Valladolid	23	10	3	10	36	38	23+1
9.—Español	23	10	3	10	37	47	23+1
10.—Real Sociedad	23	7	7	9	32	35	21—1
11.—Alavés	23	8	5	10	44	48	21—3
12.—Celta de Vigo	23	9	3	11	40	49	21—1
13.—Coruña	23	7	3	13	42	67	17—7
14.—Murcia	23	6	3	14	34	61	15—9
15.—Cultural Leonesa	23	4	4	15	26	49	12—12
16.—Hércules	23	3	3	17	23	62	9—15

CON HOJAS Palmera Ras, ras... ¡y ya está!

SEGUNDA DIVISION

GRUPO PRIMERO

Resultados:

Caudal-Osasuna	1-2
Baracaldo-La Felguera	1-0
Gijón-Ferrol	1-2
Lérida-Oviedo	2-1
Santander-Logroñés	2-0
Indauchu-Eibar	1-0
Sestao-Zaragoza	0-2
Tarrasa-Sabadell	0-1

Clasificación

	J.	G.	E.	P.	F.	C.	Pn.
1.—Osasuna	23	12	7	4	60	26	31+9
2.—Zaragoza	23	13	3	7	41	24	29+7
3.—Caudal	23	11	7	5	42	26	29+5
4.—Oviedo	23	12	4	7	59	30	28+6
5.—Indauchu	23	10	7	6	44	32	27+3
6.—Gijón	23	11	3	9	39	33	25+1
7.—Baracaldo	23	8	8	7	36	38	24
8.—Ferrol	23	7	8	8	33	40	23
9.—Tarrasa	23	7	8	8	37	47	22—2
10.—Santander	23	9	3	11	36	37	21—1
11.—Sabadell	23	7	7	9	35	37	21
12.—Lérida	23	9	3	11	39	48	21—3
13.—La Felguera	23	8	4	11	29	44	20—2
14.—Eibar	23	7	4	12	33	47	18—6
15.—Sestao	23	5	5	13	19	46	15—9
16.—Logroñés	23	4	6	13	28	57	14—8

GRUPO SEGUNDO

Resultados:

Jaén-Jerez	0-0
Cádiz-España Industrial	0-0
Badajoz-España de Tánger	4-2
Atlético de Tetuán-Extremadura	1-1
San Fernando-Castellón	3-1
Betis-Málaga	2-1
Mestalla-Granada	2-2
Tenerife-Plus Ultra	5-2

Clasificación

	J.	G.	E.	P.	F.	C.	Pn.
1.—Jaén	23	14	4	5	50	27	32+8
2.—Betis	23	13	3	7	43	23	29+7
3.—España de Tánger	23	11	5	7	43	34	27+5
4.—España Industrial	23	10	7	6	36	27	27+5
5.—Mestalla	23	8	10	5	37	33	26+2
6.—Atlético de Tetuán	23	10	5	8	42	37	25+1
7.—Tenerife	23	9	6	8	40	36	24
8.—Málaga	23	9	5	9	41	31	23+1
9.—Granada	23	9	4	10	49	43	22
10.—Extremadura	23	9	4	10	34	33	22
11.—San Fernando	23	10	1	12	34	47	21—3
12.—Cádiz	23	10	1	12	32	48	21—3
13.—Castellón	23	6	7	10	37	42	19—5
14.—Jerez	23	7	4	12	37	48	18—4
15.—Badajoz	23	8	2	13	24	37	18—6
16.—Plus Ultra	23	5	4	14	31	61	14—8

M.C.D.2022

El Atlético de Palencia, en un partido jugado a gran tren, ganó merecidamente al Avilés, en La Balastera, por 2-0

La primera parte, nivelada, finalizó sin moverse el marcador, pero en la continuación los palentinos desbordaron a los visitantes

Jesusín y Valentín fueron los autores de los tantos

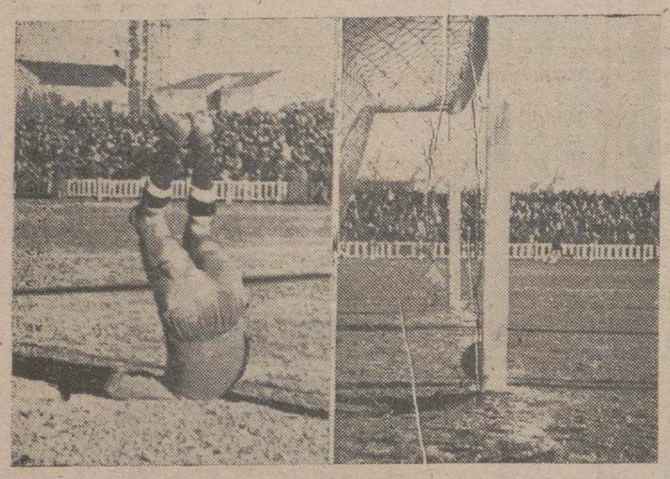

¡VICTORIA Y EUFORIA! — *Nuestro extraordinario Payá, está en todo. Como magnífico buscador de lo destacable, captó con su máquina aquellos segundos de ansiedad, cuando el balón rodaba, tranquilo, tranquilo, hacia la meta contraria y todos teníamos que el poste nos estropeara el rendondeamiento de la victoria, aunque no fué así, y "pegando" al palo acabó por entrar, mientras subía al marcador el segundo gol de la tarde.—Y no sólo eso, sino que nuestro Redactor gráfico, supo coger con su objetivo, el momento de entusiasmo que se produjo en el Estadio cuando se marcó el primer gol, entusiasmo al que se adhirió el portero palentino, Vera, quien desde la portería "de enfrente" saludó a la victoria con esa cabriola de alegría y euforia.*
(Fotos Payá)

PARTIDO ESPLENDIDO

Se jugó en La Balastera el partido de la Liguilla de Ascenso a Segunda División, entre el Avilés y el Atlético de Palencia. Digamos pronto, que nos corre prisa «soltarlo», que el partido fué espléndido. Por parte, claro está, del equipo palentino. Espléndido, decimos, porque si en el fútbol hay muchos factores que conducen a la victoria, uno, el más esencial en bastantes casos, es el del entusiasmo, el empuje, las ansias de balón. Y eso lo dió, a raudales, todo el conjunto local.

Se jugaba muchísimo el Atlético de Palencia en este partido. Mejor expresado aún, se jugaban mucho los integrantes del equipo morado con el resultado de este encuentro. Una derrota a domicilio —aunque el enemigo fuera el «líder»— hubiera entrañado muchísimos peligros y muchísimas defecciones. Eso lo sabían. Y había que superar la dificultad. Nosotros, veladamente, lo hicimos constar el mismo sábado al anunciar este partido.

PLENOS MERECIMIENTOS

Porque su victoria del domingo, fué, a todas luces, plena de merecimientos. Ya en la primera parte, se lanzaron al ataque, y salvo unos momentos iniciales en que el Avilés mandaba, se impuso el Atlético, que con un tesón inigualable atacaba y atacaba a la puerta de Asenjo. Se vislumbró pronto el cariz que tomaría el partido con aquél trallazo de Madorrán desde fuera del área, que iba clavado al ángulo, y Asenjo, en estirada pareja en méritos al gran tiro, desvió a córner apuradamente. Aquello, en verdad, mereció ser no sólo gol, sino golazo. Los aplausos del público así lo hicieron constar. Como aquél remate de cabeza, hacia abajo, de Pintos, también en esta primera mitad, debió traducirse en el marcador, pero Asenjo, en este caso con la suerte de su lado, «se encontró» el esférico y salvó la grave situación. Con estas dos ocasiones, —hemos citado las más claras— hubo antes otras en que se veía venir la victoria, y que la mala suerte, porque el mérito bien lo reclamaba, evitó goles que hubieran puesto al Palencia tranquilo desde los primeros momentos.

No llegaron hasta la segunda mitad. Y aquí, en los últimos 45 minutos, aun mereció el equipo palentino más diferencia a su favor. Porque el partido, que se había iniciado a un tren de vértigo, con un constante moverse la pelota de una a otra portería, tenía que agotar a alguno de los equipos. Nosotros, tenemos que confesar que temimos por los morados, pues aquella velocidad parecía imposible continuarla todo el encuentro. Y este temor se veía aumentado al contemplar la diferencia entre ambos onces: los avilesinos, todos hombres fibrosos y fuertes, superaban en eso a los de casa y nos daban la impresión de que serían los que, al final, se impusieran por cansancio. Sucedió lo contrario. Porque en la segunda parte, a medida que avanzaba, el Palencia le ganaba la partida al ser el que mejor resistía. Y siguió con aquella velocidad, que no resistieron los forasteros. Los avilesinos se mostraron muy cansados y fallaron. Y lo que se veía venir —los goles— llegaron. Merecidamente, repetimos.

EL GRAN CHUT Y LA GRAN PARADA.—*Aquí está Asenjo, en su salto prodigioso desviando a córner el chut escalofriante de Madorrán que mereció ser un "golazo", pero que no llegó a subir al marcador.*—(Foto Payá)

COMO VIMOS AL AVILES

Vino en mal día el Avilés. En mal día para ellos. Ya hemos retratado el aire que se respiraba en las filas palentinas, que necesitaban esta victoria. Por eso, nos defraudó el Avilés. Es decir, nos defraudó su delantera. Porque apenas si tiró a gol. Fué un enorme fallo del conjunto. En cambio su línea de volantes, especialmente Veloy, estuvo incansable, lanzando a su vanguardia balones y más balones que se desperdiciaban, y la defensa, sostenía los acosos locales con una seguridad muy digna de tenerse en cuenta, con aquella enérgica entrada en cuantas ocasiones se les presentaba el peligro, con lo que arropaban a Asenjo colosalmente. Buen trío, al que la veteranía les ha dado unas cualidades para saber alejar el balón de sus dominios, con un tanto de marrullerías, pero más, justo es decirlo, con ímpetu y coraje que está bien tengan las líneas de defensa.

COMO VICE GOL.—*No tuvo suerte el Palencia en esta tarde de entusiasmo. Porque este remate formidable de Pintos, de cabeza, y hacia abajo, no lo para nadie, más que en el caso —como ocurrió a Asenjo— que "se encuentre" el balón en su trayectoria. Por eso, no fué gol lo que tenía la categoría de tal.*—(Foto Payá)

El portero Asenjo, muy bien colocado sobre puerta, paró cuanto le mandaron, con mucha vista. Tuvo el fallo del segundo gol, en aquella arriesgadísima salida en que fué desbordado por la velocidad de los palentinos. Cabe preguntar qué hubiera podido ocurrir si no la hace, ya que sus defensas habían quedado muy alejados del lugar en que había ido el balón. En sus demás intervenciones, repetimos, muy bien.

Como conjunto, el Avilés jugó. Pero adoleció, insistimos, en esa parquedad en el tiro, que les mermó posibilidades. Porque está escrito que los que no tiran, no marcan. Cosa que nos extrañó más en un conjunto como éste, que suele «golear» con bastante frecuencia a sus contrarios. Sería una mala tarde. O sería, también, —que todo hay que tenerlo en cuenta— una gran tarde de las defensas contrarias, es decir, de los palentinos Zuloaga, Mario y Nino, los tres mosqueteros que el domingo se comportaron como unos eficacísimos jugadores en toda la línea.

En suma: Creemos que el Avilés juega bastante más que como lo hizo en La Balastera. De lo contrario, tendrá más disgustos fuera de su casa.

EL PALENCIA

Lo hemos dicho ya: Si el equipo morado saliera todas las tardes con el entusiasmo, con el ímpetu, con toda esa velocidad que mostró el domingo, no creemos que pudiera haber conjunto que le venciera. Por lo menos en La Balastera. La lección está, pues, a la vista, si la quieren aprovechar. Porque aún queda mucho campeonato por delante —a pesar de que es corto el Torneo— y aunque el Salamanca «se ha escapado» hacia la cumbre, y le sigue el Burgos, los demás pueden aún tener algunos fracasos, como antes los tuvo el equipo palentino. Y entonces, cabría la posibilidad de «pescar» ese tercer puesto que aún da posibilidades. Claro está que no es nada fácil, pero a ver si juegan siempre como el domingo, y ya hablaremos entonces...

Todo el conjunto se movió muy bien. Por su ímpetu y coraje encubrieron esa falta de tiro que aún padecen, pero que son capaces de obtener, porque el factor esencial —acercarse con velocidad a la portería contraria— se puso de relieve que pueden conseguirlo a la perfección. Y acercándose mucho, no creemos que la mala suerte que les acompañó en la primera parte, les vuelva a hacer otra mala trastada.

ALINEACIONES Y GOLES

El árbitro madrileño Pinto Guerrero, con unos jueces de su mismo Colegio — que tuvieron bastantes errores — se vió culpado por la mala «vista» de sus ayudantes. Era un partido, en verdad, que tenía mucho que arbitrar, por el empuje conque se inició y se acabó. Pero, en fin, su labor, salvo no querer ver los penaltyes dentro del área —que los hubo en los dos bandos— la podemos considerar como buena.

Se alinearon así los equipos:

AVILES. — Asenjo; Mantido II, Mantido I, Chelona; Veloy, Ernesto; José-María, Robledo, Chicha, Doval y Rojas.

ATLETICO DE PALENCIA. — Vera; Zuloaga, Mario, Nino; Brígido, Vázquez; Valentín, Madorrán, Jesusín, Marcelo y Pintos.

Toda la primera parte transcurrió en pugna enorme, con inclinación hacia su meta, y Valentín, que seguía lanzado la jugada, ganó la acción al portero, y con mucha serenidad, avanzó y, con la puerta desguarnecida, impulsó el esférico y lo metió en la meta, consiguiendo así el segundo y último tanto a favor del Atlético. En lo que restó del encuentro, el portero local, intervino en un tiro dificilísimo, por alto, de un delantero forastero. Y sin otra variación, el árbitro señala el final.

ESTE PUBLICO ANIMADOR...

La tarde espléndida, con un sol que apretaba de lo lindo, y un entradón de los grandes. El público, queremos hacerlo constar, recibió al equipo local con aplausos de aliento y así estuvo durante todo el partido, con lo que elevó la moral de los muchachos. El haber exteriorizado el mal humor por las derrotas pasadas, no hubiera contribuído sino a preparar otra más. Y en cambio, así, bien claro se vió, cómo desde el principio al fin se respiró el aire de la victoria.

ACOSO.—*Hubo muchos momentos de acoso ante la portería avilesina. Aquí aparece Jesusín en uno de sus remates, mientras Asenjo, portero del equipo visitante, despeja con seguridad en un buen salto, estando a la expectativa varios jugadores de su equipo.*—(Foto Payá)

Se afirma que van a penalizar a la Gimnástica Segoviana

Por alineación indebida frente al Europa

El día «de la nevada», como saben nuestros lectores sólo se jugaron dos partidos en la Fase de Permanecia en el Grupo 15 de Tercera División de Liga. Uno de ellos el Gimnástica Segoviana-Europa Delicias, que ganaron los segovianos por 5-2.

Corren rumores, que posiblemente se confirmarán, de que el partido se lo quitarán al equipo segoviano, y los puntos pasarán a engrosar la tabla del Europa.

Sin que sepamos, con certeza, lo sucedido, seguimos recogiendo lo que se rumorea. Y es esto:

Debido a la nevada, la Gimnástica, a la hora de empezar el partido, se vió sin jugadores, puesto que habían quedado bloqueados algunos de sus puntales fuera de Segovia. En vez de suspender el encuentro, o gestionar suspenderlo, quizá pensando en el mal menor, alineó en el equipo a alguno que no estaba fichado, escogido entre los muchachos de los equipos modestos de allí.

Y hete aquí que triunfan. Y lo hacen rotundamente. Pero la «cosa» llega a conocimiento del Europa, que presentó la oportuna denuncia y merced a ella, leemos la siguiente noticia, enviada desde Madrid por un corresponsal de uno de los periódicos regionales:

«Madrid, 2. — La Gimnástica Segoviana ha sido castigada con la pérdida de cuatro puntos en el Campeonato de la Fase de Permanecia de Tercera División por alineación indebida de determinados jugadores en el partido que celebró el pasado domingo, en su campo, contra el equipo vallisoletano Europa Delicias, que iba en cabeza con la misma puntuación que el Real Avila.

Como consecuencia de esta sanción, el Europa cuenta ahora con nueve puntos, quedando sin ninguno el club segoviano.

Además de este severo castigo, que coloca en mal trance a la Gimnástica, los jugadores alineados indebidamente serán asimismo inhabilitados de uno a dos años. Hasta el momento se ignoran oficialmente sus nombres, pero se sabe que pertenecen a equipos de la provincia.—ARROYO».

Si todo esto se confirma, el Europa tendrá que figurar con dos puntos más (y otros dos «positivos» más) en la tabla que hoy publicamos, y en cambio la Gimnástica no tendría ninguno en su haber. Bien que lo sentimos por los simpáticos segovianos. Aunque el Reglamento, naturalmente, es el Reglamento. Y conviene respetarlo para no encontrarse con estos disgustos.

MARCADOR

TERCERA DIVISION

FASE DE PERMANENCIA

GRUPO QUINCE

Resultados:

Béjar-Astorga	1-1
Juventud-Júpiter Leonés	0-0
Avila-G. Segoviana	3-1
Europa Delicias-Castilla	4-2
Atlético de Zamora-Ponferradina	4-1

Clasificacion

	J.	G.	E.	P.	F.	C.	Pn.
1.—Europa Delicias	7	4	1	2	25	15	9+1
2.—Avila	6	4	1	1	13	10	9+1
3.—Atlético de Zamora	7	4	0	3	20	12	8
4.—Béjar	7	3	1	3	13	13	7—1
5.—Ponferradina	6	3	0	3	14	17	6
6.—Juventud	6	2	1	3	15	14	5—3
7.—Astorga	6	2	1	3	10	11	5+1
8.—Júpiter Leonés	6	2	1	3	12	14	5+1
9.—Castilla	5	2	0	3	9	15	4
10.—Gimnástica Segoviana	6	2	0	4	13	23	4

El Castilla no mereció perder por 4-2 en Valladolid

Dominó y jugó más y mejor que el Europa Delicias

En arrancadas aisladas, les marcaron los goles, uno en clarísimo fuera de juego, expulsándose a Luciano por protestar ante esta infracción

Valladolid, 4. — Crónica especial para DIARIO-DIA).

La verdad es que este partido jugado en una tarde soleada y con bastante público entre el Europa Delicias y el Castilla, no mereció que finalizase con una derrota de los visitantes, que superaron a los de casa. Aquí si que se puso de relieve la paradoja de que aún jugando menos, bastan unos momentos, brevísimos momentos, de inspiración, para mandar la bolita al fondo de la red y calzarse con los dos puntos que se disputaban.

Si los partidos se jugasen por "puntos", es decir, por dominio, por clase de juego, etc., el equipo palentino se hubiera ido del campo de Zorrilla con un buen bagaje de puntos a su favor. Pero en fútbol, el axioma es bien claro y terminante: "Goles, son triunfos". El que marca, y el que no lo hace, se queda en la estacada.

Como se quedó en la estacada esta tarde el Castilla, sin merecerlo. Pero éste es el fútbol, y hay que aceptarlo así. La verdad es que sería muy difícil organizarlo de otra manera.

Y basta de preámbulo, y digamos a ustedes algo de lo que fué el encuentro.

Los equipos se alinearon así:

CASTILLA: Montoya; Luciano, Merino, Venancio; Gus, Mauro; Emilio, Medina, Chelo, Isidro y Abad.

EUROPA DELICIAS: Herminio; Carmelo, Martín, Rivero; Llorente, Menéndez; Andrino, Torres, Rodríguez, Redondo y Regueiro.

Al minuto de empezar se anota el Europa el primer tanto al recoger Redondo un centro de Andrino rematando bien. Hasta los treinta y cuatro minutos que empata el Castilla, éste juega mejor que los de casa, con bonitos avances que lleva siempre Medina. En este minuto treinta y cuatro del partido, Medina centra una pelota sobre portería y varios jugadores rematan a la vez, y fué, al parecer, Cholo quien de cabeza mandó el esférico a la red, consiguiendo el empate. Dos minutos más tarde, falla un defensa visitante y da ocasión a que Redondo marque el segundo gol, con cuyo resultado de dos-uno se llega al descanso.

En el segundo tiempo sigue el buen juego del Castilla, pero en jugadas aisladas, el Europa logra su ventaja. A los siete minutos, Torres centra sobre Redondo, que se hallaba en fuera de juego claro, y éste remata y marca el tercer tanto. Protestan del gol los del Castilla, y el árbitro expulsa del terreno de juego al defensa Luciano, jugando desde entonces los visitantes con diez jugadores, a pesar de lo cual, siguen presionando más que el Europa. Y a los catorce minutos, falla una salida Herminio y Cholo marca el segundo gol para el Castilla. Cuando iban treinta y siete minutos logra el Europa el mejor gol de la tarde al rematar desde lejos un balón Redondo de un gran tiro de izquierda. Con el juego nivelado se llega al final en el que, como antes se dice, el mayor dominio a lo largo de todo el encuentro ha correspondido al Castilla.

Destacaron por el Europa, Redondo, por el marcaje de goles y la defensa. Y por el Castilla, sobre todos, Medina, que estuvo en todos los sitios.

LOS OTROS PARTIDOS DE LA LIGUILLA DE ASCENSO

El Salamanca "se escapa"

Venció con holgura y sin esforzarse a la Cultural de Durango

El Burgos empató en Sama, mientras el Orense siguió ganando en su casa

CULTURAL DE DURANGO, 1; SALAMANCA, 3
(Servicio especial DIARIO-DIA)

Durango, 4.—Alineaciones:

SALAMANCA: Arbé; García I, Mieza, Román; Almaraz, García II; Saracíbar, Blanco, Oramas, Sánchez y Caballero.

C. DE DURANGO: Erdoiza; Cortázar, Milicua, Ulibelarola; Celayeta, Elguea; Azpiazu, Rubín, Urien, Avendaño y Magunacelaya.

Arbitró Osés, que cumplió.

El Salamanca se ha llevado hoy un triunfo muy merecido. Ha mostrado ser muy superior en juego, en velocidad y en técnica a los de casa, por lo que a pesar de que fué la Cultural la que se adelantó en el marcador, bien pronto se pudo comprobar que los salmantinos se llevarían los puntos que se disputaban, como así fué, en justicia, por su superioridad demostrada.

A los seis minutos de empezar, en un avance del Durango, Azpiazu, tras una gran jugada, la única que hicieron los de casa en todo el encuentro, consigue marcar el primer gol y único para su bando.

A partir de entonces, apretó el Salamanca y dominó, teniendo que emplearse a fondo en muchas ocasiones los defensas y portero durangueses. Cuando iban transcurridos pocos minutos del anterior gol, en un avance forastero, se produce una desafortunada jugada de la defensa local, al intentar ceder a su portero, con tan mala oportunidad, que llega Blanco que venía lanzado y se adelanta a la acción del portero Erdoiza, y manda el esférico a la red. Era el empate. Se arrima mucho el juego salmantino, y a los 38 minutos, se adelanta ya en el marcador, al conseguir Sánchez el segundo gol, y cinco minutos más tarde, el mismo Sánchez hace el tercero y último para el equipo salmantino.

En la segunda mitad, no se hicieron goles por ninguno de los dos bandos. Continuó jugando mejor el Salamanca, pero no se esforzaron, porque vieron siempre que no se les podía escapar la victoria. Por su parte, la Cultural de Durango ha realizado uno de sus peores partidos, pues sólo cabe salvar del desastre a Azpiazu. Por el Salamansa todo el equipo jugó muy bien, especialmente su delantera, García en la media y Mieza en la defensa.

LANGREANO, 2; BURGOS, 2
(Servicio especial DIARIO-DIA)

Sama de Langreo, 4.—Alineaciones:

BURGOS: Guti; Villabeitia, Basarte, Pestaña; Cantón, Clemen; Hernando, Arzanar, Arriarán, Mon y Errasti.

LANGREANO: Munárriz; Arrojo, Seoane, Gerardo; Lumbreras, Rico; Roces, Sará, Alcoba, Cholín y Jaime.

Arbitró Guerricabeitia, mal.

El equipo visitante ha hecho un magnífico primer tiempo, a base de pasarse bien el balón, y con una gran rapidez en todos sus elementos, bien apoyados por líneas. Luego, en la segunda parte, incomprensiblemente, porque jugaba más que los de casa, se replegó, lo que facilitó el abrumador dominio que tuvo entonces el conjunto local, y gracias a la buena actuación de la defensa burgalesa, no se vieron sorprendidos por una derrota.

A las doce minutos de empezar el partido, Clemen bombea un balón sobre puerta, que recoge muy bien Mon, que se había internado rapidísimamente y marca el primer tanto para los forasteros. Este gol lo pudo haber parado relativamente fácil el portero local, pero como el interior izquierda burgalés, cuando recibió el balón de su compañero, estaba en claro fuera de juego, el meta Munárriz no hizo nada por creer que se señalaría la falta, y le sorprendió el tanto, cuando ya estaba dentro de su meta. Se arma una pequeña bronca al árbitro por dar validez a este gol.

Sigue el juego con ligero dominio del Burgos durante toda esta primera mitad. A los 21 minutos, Saráa dispara fuerte y Guti hace una maravillosa parada. A los 32 minutos, Arriarán remata de manera espectacular a puerta, y el balón a portero batido, da en el palo. Con 1-0 a favor del Burgos se llega al descanso.

Se repliega el Burgos en la segunda mitad, de tal manera, que hay momentos en que sólo está delante Arriarán. Con esto el dominio local es muy fuerte y los peligros se suceden para Guti, que está muy seguro, y la defensa interviene constantemente ayudada por los demás jugadores replegados.

Una mano de Villalabeitia, dentro del área, no es señalada por el árbitro y se gana otro broncazo, que se empalma al señalar otra falta de los burgaleses fuera del área, cuando había sido cometida dentro del cuadro fatídico. A los 14 minutos, se produce el segundo gol del Burgos, al despejar fuertemente su defensa, se adelanta entonces toda la vanguardia a mucha velocidad con buena combinación, que remata Aznar y bate de nuevo a Munárriz.

Sigue preisonando el Langreano, porque ahora con 2-0 a su favor, el Burgos, aún arropa más a su portero. A los 18 minutos dribla Cholín a varios jugadores, centra y Sará, de cabeza, consigue el primer gol para el Langreano. Continúa la fuerte presión local. Y así, a los 45 minutos, llega el empate, cuando ya finalizaba el encuentro, al recoger un balón Cholo a dos metros de la portería contraria y mandarlo a la red.

Poco después, finalizaba el encuentro. Gustó el Burgos, pero pudo no haberse replegado, porque cuando jugó abierto superó a los de casa, y en cambio, estuvo embotellado cuando retrasó a sus hombres. Arriarán, en los últimos segundos del encuentro, aún perdió una ocasión magnífica de llevarse los dos puntos, pues, solo ante la puerta contraria, lanzó el balón fuera.

ORENSE, 3; TURISTA, 0
(Servicio especial DIARIO-DIA)

Orense, 4.—Alineaciones:

TURISTA: Rafa; Alfonso, Sampedro, Lalo; Papouro, Platas; Albino, Pastor, Solá, Carrera y Tato.

ORENSE: Madriles; Cortizo, Chicho, Alberto; Marcial, Milucho; Obeso, Ginés, Bolitas, Mirlo y Malet.

Arbitró Esteban Embil, bien.

La primera parte fué la más reñida, pues entonces, aunque el Turista fué inferior a los de casa, supieron defenderse bastante bien, y a la vez realizando avances en bastantes oportunidades, aunque su delantera dejó mucho que desear en el tiro a puerta. Transcurrió esta primera mitad, por ello, un tanto nivelada, co noportunidades para uno y otro equipo. Sólo cuando iban siete minutos, en un avance del Orense, Mirlo pasó bien a Malet, y éste, de remate fuerte, manda el esférico a la red. No hubo más goles durante la primera mitad.

En la segunda mitad, el Orense jugó mejor que antes y dominó bastante más. A los seis minutos, Obeso se interna y consigue el segundo gol para el Orense, y a los 21 minutos, en otro de los acosos locales a puerta contraria, Bolitas cede en corto a Mirlo, para que éste fusile el tercero y último tanto del partido.

Se llegó al final sin más variación, con el resultado de 3-0 a favor del Orense, que aunque no hizo un gran partido, superó a lo largo de todo él, especialmente en la segunda mitad, a los de Vigo.

El Orense hizo a su favor siete saques de esquina, por tres que sacó el Turista.

Cuando faltaban dos minutos para terminar el encuentro, se lesionó el portero local Madriles, al lanzarse a los pies de un contrario cuando éste iba a marcar un gol. Fué sustituído bajo los palos por el suplente Suárez.

Por los vencedores se distinguieron Madriles, Obeso y Malet, y del Turista, los mejores fueron Rafa, Lalo y Albino.

RESULTADOS DE LOS DEMAS GRUPOS

Grupo Segundo

Manresa-Gerona	1-2
Arenas-Elgoibar	2-0
Aranjuez-Rayo Vall.	2-4
Villafranca-Amistad	2-0

Grupo Tercero

At. Baleares-Mahón	3-1
Levante-Eldense	4-0
Tortosa-Granollers	3-0
Cartagenera-Alicante	3-0

Grupo Cuarto

Córdoba-Almería	3-0
Melilla-Linense	2-0
Don Benito-Cacereño	4-0
Algeciras-Ceuta	3-1

En Optica: Puerta franca a este nombre palentino.
¿Para gafas? ¡SALAMANCA! Es el único camino.

Resultados y clasificación

TORNEO DE ASCENSO A SEGUNDA DIVISION

GRUPO PRIMERO

Resultados:

Orense-Turista	3-0
Langreano-Burgos	2-2
Cultural Durango-Salamanca	1-3
Atlético de Palencia-Avilés	2-0

Clasificación

	J.	G.	E.	P.	F.	C.	Pn.
1.—Salamanca	6	5	0	1	10	9	10+4
2.—Avilés	6	4	0	2	16	7	8+2
3.—Orense	6	4	0	2	15	7	8
4.—Burgos	6	3	2	1	10	6	8+2
5.—C. Durango	6	2	1	3	7	11	5—1
6.—At. de Palencia	6	2	1	2	6	10	5—1
7.—Langreano	6	0	2	4	4	9	2—4
8.—Turista	6	1	0	5	6	15	2—2

CASA MORRONDO
PALENCIA — MAYOR, 166
Máquinas de escribir - Reparaciones - Abonos conservación - Papelería ... Objetos de escritorio

Ilmo. Ayuntamiento de Cervera de Pisuerga
(Palencia)
¡FERIANTES! ¡GANADEROS!
Por causa del temporal de nieves, la tradicional feria de SAN MATIAS, que se venía celebrando todos los años con gran afluencia de público y ganados, ha sido trasladada para los días 8 y 9 del próximo mes de marzo.
Cervera de Pisuerga, 27 de febrero de 1956.
LA COMISION

M.C.D.2022

El atletismo palentino "nació" el domingo en el Campo de la Juventud

Ulpiano Calvo, de Amusco, campeón provincial de campo a través

Se celebró el domingo el Campeonato Provincial de campo a través del Frente de Juventudes. Catorce participantes clasificados en las pruebas comarcales, tomaron la salida. La ausencia de otros, algunos de lugares con «solera» en el «eros», nos privaron de una lucha que «sobre el papel» tenía muchos motivos para el interés. No obstante, mostraron calidad los que se alinearon en la salida y doce de ellos finalizaron la prueba, sobre un recorrido de cinco kilómetros y medio.

Hubo una imposición absoluta de los representantes de Amusco. Amusco es, desde luego, el heredero de Baltanás en la especialidad del campo a través. Un poco entre paréntesis brindamos el comentario sobre un deporte que arraiga bien en estos pueblos de lomas y páramos, donde surgen las perdices por entre las fuertes piernas de los chavales que corren a través de los rastrojos. Hacía ya unos años que Amusco nos venía dando el toque de atención, con los posibles atletas que se forman en su Frente de Juventudes. Esta vez su clarinazo fué para anunciar un triunfo rotundo. Ulpiano Calvo se proclamó campeón provincial de 1956 y a su vera, amparado con la clase y la veteranía de este campeón, a quien conocimos hace unos años en el Campamento de las Falanges Juveniles en Somo, se llevó a su camarada del mismo pueblo Alejandro Gaite. Ambos, con facilidad, se impusieron a los demás y consiguieron un brillante triunfo, por el que les felicitamos.

Los cinco primeros clasificados en la prueba, que salió del Campo de la Juventud y a él volvió, fueron los siguientes:

1.º Ulpiano Calvo, de Amusco, 19 minutos y seis segundos.
2.º Alejandro Gaite, de Amusco, 19 minutos, 8 segundos, 9/10.
3.º Jaime Pérez, de Palencia.
4.º Angel Fernández, de Palencia.
5.º Rafael Cuesta, de Palencia.

CUANDO NACE EL ATLETISMO...

Fué, pues, el Campo de la Juventud, escenario de esta especialidad deportiva que ha arraigado tanto en los medios rurales palentinos. Y de verdad, que el escenario se nos ofrecía en la soleada mañana del domingo, como un símbolo. Un gozoso símbolo que quería colocar el entorchado de una llama olímpica, de un marchamo atlético a unos muchachos que entraban por allí, hacia unas pistas, por la puerta grande del Deporte. Del Deporte, con mayúsculas, amigos, que unos momentos después en las competiciones de atletismo que se celebraron, estaba naciendo en Palencia, con esta primavera que se nos ha adelantado, oliendo más que a flor de almendro —aún están los árboles con nieve a sus pies— a laurel de victoria. El domingo, en esta mañana, era un domingo juvenil. Y la juventud, sobre un estadio, para ella construído, comenzaba a aprender la difícil lección de la lucha constante, de la lucha noble, con la que en su día podrá dar el ejemplo.

Allí, en aquel Campo de la Juventud, donde entrábamos ilusionados, a media mañana, se nos presentaba con la auténtica y verdadera alegría de lo deportivo, sin mixtificaciones, la realidad de una obra, que ha unido tantos nombres queridos a Palencia, y la necesidad apremiante de ugir, por los medios que sean precisos, el último esfuerzo para lograr finalizar las instalaciones pendientes, que nos den junto a una realidad orgullo de Palencia y de su Frente de Juventudes, la continua y necesaria lección de una juventud deportiva nueva.

El domingo se celebraron las primeras pruebas atléticas de centurias. Lo de menos, en esta ocasión, fueron los resultados técnicos registrados, con ser algunos dignos de cierta consideración. Lo importante, fué ver allí a unas docenas de muchachos interesándose por el atletismo. Corriendo, saltando, lanzando, buscando modos y medios de perfeccionamiento. Lo importante también era aquél público —juvenil la mayoría— siguiendo esperanzado e interesado las pruebas. Y lo esencial, que se ha empezado. Que el atletismo palentino, en serio por vez primera, estaba naciendo en este cuatro de marzo de 1956, cuando el sol traía aires de una primavera que aún no hemos estrenado, pero que vino a posarse sobre la ceniza de unas pistas que existen en el Campo de la Juventud.

PROMESAS ESPERANZADORAS

Los de campo a través han tomado la salida del Campo de la Juventud. Es la hora de las ilusiones, pero, enseguida, todos los que aparecen en la primera fotografía, dejarían paso libre al pequeño Ulpiano Calvo, que por algo lleva el número 1 sobre el pecho.—(Foto Payá).

son muy dignos de tener en cuenta. Y junto a los registros, la calidad o el estilo mostrado por los participantes. Surgieron promesas esperanzadoras, que con unas lecciones técnicas, con constancia en la preparación, con mejores medios —¿quien llevaba zapatillas de corredor el domingo?— pueden llegar a ser alguien en atletismo.

Participaron componentes de varias centurias de la capital, que se agruparon en un «combinado» para la puntuación de equipos, envió Venta de Baños bastantes representantes, fué la centuria Castilla del Colegio del mismo nombre de nuestra ciudad, la más completa, presentando un sólo participante la centuria de La Salle —¿por qué esta deserción?— que precisamente se clasificó el primero en la prueba que corrió.

Antes de dar a continuación los resultados técnicos, señalaremos que entre los destacados en esta primera jornada atlética merecen citarse a Carlos Pérez Corcuera, Mariano Fernández y Carlos Buj. Y si es preciso que "la fama tenga un nombre", apunten este último, que como corredor de medio fondo entusiasmó por su estilo. Esperemos a nuevas reuniones y por hoy lancemos un esperanzador ¡albricias!

YAYE

RESULTADOS TECNICOS

100 METROS
1.º Antonio Guerra (La Salle), 12 s. 5/10.
2.º José A. García (Castilla), 12 s. 6/10.
3.º Ricardo Poza (Combinado), 12 s. 8/10.

200 METROS
1.º Carlos Pérez (Combinado), 26 s. 6/10.
2.º Marino Ampudia (Combinado), 27 s. 5/10.
3.º Carlos Rodríguez (Castilla), 29 s. 7/10.

400 METROS
1.º Carlos Pérez (Combinado), 1 m. 2 s. 2/10.
2.º César Pérez Morilla (Combinado), 1 m. 8 s. 5/10.
3.º Carlos Rodríguez (Castilla), 1 m. 10 s.

800 METROS
1.º Carlos Buj (Combinado), 2 m. 29 s. 6/10.
2.º Marino Ampudia (Combinado), 2 m. 39 s. 9/10.
3.º José Luis Gómez (Venta de Baños), 2 m. 45 s.

1.500 METROS
1.º Carlos Buj (Combinado), 5 m. 00 s.
2.º José Luis Infante (Combinado), 5 m. 11 s. 7/10.
3.º Primo (Castilla), 5 m. 18 segundos 6/10.

4 x 100 RELEVOS
1.º Combinado de centurias, 52 segundos 8/10.
2.º Centuria Castilla, 53 segundos.

ALTURA
1.º José Luis Gómez (Venta de Baños), 1,40 metros.
2.º Enrique Ortega (Castilla), 1,38 metros.
3.º Cástor de la Cuesta (Combinado), 1,35 metros.

LONGITUD
1.º Mariano Fernández (Combinado), 5,28 metros.
2.º Cástor Otero (Castilla), 5,17 metros.
3.º Enrique Ortega (Castilla), 5,10 metros.

TRIPLE SALTO
1.º Jaime Pérez (Combinado), 10,60 metros.
2.º Santiago Cuesta (Combinado), 10 metros.
3.º Roberto García (Combinado), 9,60 metros.

PESO
1.º Font (Castilla), 8,75 metros.
2.º Roberto García (Combinado), 8,56 metros.
3.º Eutimio Martínez (Combinado), 7,50.
4.º Miguel A. Hernández (Venta de Baños), 7,50 metros.

DISCO
1.º Font (Castilla), 23,60 metros.
2.º Miguel A. Hernández (Venta de Baños), 18,13 metros.

JABALINA
1.º Mariano Fernández (Combinado), 36,33 metros.
2.º Eduardo del Barrio (Venta de Baños), 25,92 metros.
3.º Infiesta (Castilla), 25,82 metros.

CLASIFICACION POR EQUIPOS
1.º Combinado de centurias de la capital, 159 puntos.
2.º Centuria Castilla, 121 puntos.
3.º Local de Venta de Baños, 47 puntos.
4.º Centuria La Salle, 10 puntos.

DORAS

Se celebraron pruebas de lanzamiento de disco, jabalina y peso, carreras de cien metros, doscientos, cuatrocientos, 800 y 1.500, con el relevo clásico de los 4 x 100. Hubo saltos de longitud y altura y la especialidad tan poco practicada hasta ahora, del triple salto.

No estaban las pistas en muy buenas condiciones, debido a la gran humedad que conservaban de la enorme cantidad de nieve caída últimamente. Muy blando el piso, era difícil conseguir tiempos buenos y sin embargo, algunos como hemos dicho,

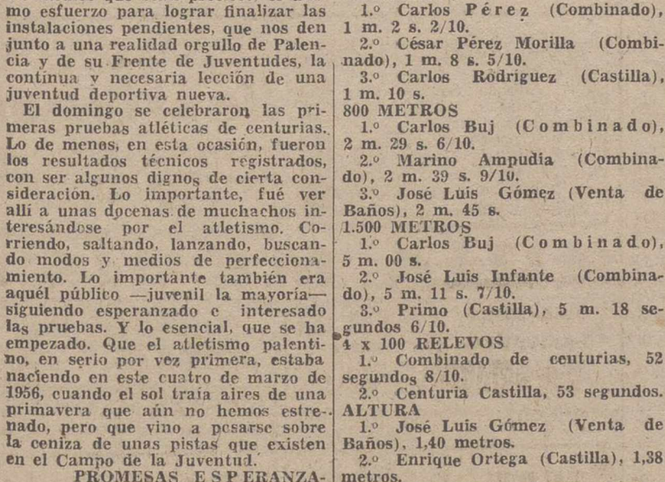

Es la prueba de los 1.500 metros. En primer lugar en la foto, aparece el joven Carlos Buj, con el pañuelo en la boca, que ve cómo Infante le marca por delante —y fuera del objetivo— el camino. Al final, Buj se impondría de tal forma, que causó entusiasmo entre los espectadores. (Foto Payá)

ESCRIBANIAS DE LUJO. ARTISTICOS MODELOS, EN I. G. DIARIO-DIA

Delegación Provincial de Trabajo

Por la presente nota se recuerda a las distintas empresas de la Capital y Provincia el estricto cumplimiento y observancia de la Ley y Reglamento de 13 de julio de 1940 y 25 de enero de 1941 sobre Descanso Dominical; igualmente la Ley de 9 de septiembre de 1931 sobre Jornada Máxima Legal de trabajo y límite de realización de horas extraordinarias, así como el artículo 170 y siguientes de la Ley de Contrato de Trabajo de 31 de marzo de 1944 y disposiciones complementarias respectivas, materias anteriormente citadas, que deberán ser tenidas muy en cuenta; debiendo proceder a solicitar las oportunas autorizaciones en los casos de excepción de las disposiciones invocadas, a través de esta Delegación de Trabajo, ya que en caso contrario, serán objeto de sanción con todo rigor las infracciones que se observen en tales materias.

Lo que se hace público para general conocimiento.

Palencia 5 de marzo de 1956.—El Delegado de Trabajo, *Antonio R. Royuela.*

Se pone en conocimiento de las distintas empresas de la Capital y Provincia donde se celebren bailes y actuaciones con orquestas musicales, la obligatoriedad que tienen de confeccionar y someter a su visado los correspondientes contratos en la forma y requisitos señalados en el artículo 12 y 13 de la Reglamentación de Trabajo para profesionales de la música de 16-2-48, pues en caso contrario se aplicarán las sanciones pertinentes.

Lo que se hace público para general conocimiento y cumplimiento.

Palencia, 5 de marzo de 1956.—El Delegado de Trabajo, **Antonio R. Royuela.**

COCINAS ESPECIALES
para quemar paja, serrín o leña
ESMALTADAS Y NEGRAS
PASTOR
M. Lafuente, 20

Selecciones Juveniles

Guipúzcoa se clasifica para la final

Campeonatos de selecciones regionales juveniles, semifinales: Andaluza, dos y Guipuzcoana, cero (cero-cuatro); Vizcaína, uno y Catalana, uno (dos-dos).

Se ha clasificado para la final la Guipuzcoana y falta por decidir el encuentro Vizcaya-Catalana, empatados en total a tres goles.—Alfil.

GUIPUZCOA, CLASIFICADA

Sevilla, 4.—En el segundo partido de fútbol correspondiente al campeonato nacional de Juveniles, Andalucía ha vencido a Guipúzcoa por dos a cero, pero ha sido la selección andaluza la que quedó eliminada, ya que no pudo contrarrestar el anterior resultado del domingo último en el campo de Atocha, en el que fué vencida por cuatro tantos a cero. —Alfil.

Los otros partidos de la Fase de Permanencia

Astorga empató en Béjar y el Júpiter Leonés en Burgos frente al Juventud

Triunfaron en sus campos el Zamora y el Avila

BEJAR, 1; ASTORGA, 1

(*Servicio especial DIARIO-DIA*)

Béjar, 4.—Alineaciones:

ASTORGA: Mendaña; Vicente, Villa, Cayo; Ramón, Toni; Campillo, Presa, Calatayud, Basilio y Benjamín.

BEJAR: Justo; Manolín, Tomás, Bouzas; Huete, Tonchi; Nito, Nico, Rosado, Torres y Paquito H.

Arbitró Tomás, de Valladolid, muy mal, perjudicando al Béjar.

La primera parte terminó con 0-1 a favor del equipo visitante, que a falta de clase estuvo siempre con mucho entusiasmo y coraje, unido a la mala suerte de la delantera local que no acertó. El dominio fué casi siempre muy pronunciado a favor del Béjar.

A los 16 minutos, Emilio recibió un pase de Calatayud, y aprovechándose de un fallo de la defensa local, mandó el esférico a la red, marcando el único tanto para los forasteros. Cuando faltaban cuatro minutos para el descanso, se lleva una bronca el árbitro, porque un defensa astorgano para el balón con la mano y el árbitro no señala el penalty.

De nuevo, cuando iban 30 minutos de la segunda parte, el público estimó que Campillo había hecho falta dentro del área, que tampoco se pitó, y esto desanimó a los de casa, a pesar de que siguieron dominando. Dos minutos más tarde, Nito marca el único gol para el Béjar aprovechando un pase del extremo izquierda Paquito.

A partir del empate, el Béjar embotella a los contrarios buscando afanoso el gol de la victoria, que no llegó, pues el Astorga se cerró en una defensa muy eficaz y consiguió llegar al final del encuentro con el empate.

Por el Astorga se distinguieron sus defensas y portero, y por el Béjar, Huete fué el mejor.

JUVENTUD, 0; J. LEONES, 0

(*Servicio especial DIARIO-DIA*)

Burgos, 4.—Alineaciones:

JUPITER LEONES: Esteban; Gelito, Urcelay, Gutiérrez; Armando, Vélez; Navajo, Angelín, Prada, Suárez y Revuelta.

JUVENTUD: Castellanos; Dioni, Izarra, Julio; Juez, Herrera; Pacho, Castillo, Moral II, Eguiguren y Rufino.

Arbitró, Sanz, de Valladolid, sólo regular.

El Júpiter Leonés ha mostrado superior técnica a los contrarios, pasándose muy bien el balón, y apoyándose los jugadores unos a otros con buena intuición de lo que es el fútbol. Pero tuvieron un enorme defecto, cual fué que no chutaron apenas a puerta, por lo que transcurrió todo el partido sin estrenarse.

Por su parte, el Juventud ha hecho quizá el peor partido de la temporada, quizá porque actuaba ante un conjunto superior, pero fuera lo que fuere, lo cierto es que no hicieron nunca juego de clase, por lo que, en realidad, el empate fué justo, ya que ninguno de los dos equipos hizo méritos para marcar, aunque ya se dice antes que, los leoneses estuvieron mejor en técnica que los de aquí. Pero les faltó entusiasmo.

En la primera parte dominó algo más el Júpiter y en la continuación el Juventud, pero en un partido en que no se marcan goles y carece de entusiasmo, el aburrimiento llegó al público.

De los visitantes Urcelay y Angelín fueron los mejores, y por los de casa, Izarra el que más se distinguió.

Terminó, pues, el encuentro con empate a cero.

ATLETICO DE ZAMORA, 4; PONFERRADINA, 1

(*Servicio especial DIARIO-DIA*)

Zamora, 4.—Alineaciones:

PONFERRADINA: Sendo; Zarrita, Covarrubias, Javier; Luis, Juan-Manuel; Pinilla, Pin, Curro, Mancefiido y Abad.

AT. DE ZAMORA: Sardi; Angel, Marqués, Martínez; Jorge, Alcalá; Cuesta, Merelo, Alberto, Gainza y Moreno.

Arbitró el colegiado del centro Gómez Martín, bien.

El campo registró una gran entrada, aprovechándose de la buena tarde que hacía.

El Atlético de Zamora ha sido en todo superior a los forasteros, por lo que su victoria ha sido justa y merecida. La primera parte finalizó con 3-0 a favor del equipo local, conseguidos el primero a los 29 minutos, por Merelo a un centro de Cuesta, y el segundo por Gainza, de cabeza, de forma espléndida, a un pase que le hizo Merelo. Se aplaudió mucho la ejecución de este magnífico gol.

En la segunda parte siguió presionando bastante el Zamora, quien a los 20 minutos avanza, centra Cuesta y Gainza se cuela y consigue el tercer tanto para su equipo. Y cinco minutos después, Merelo, de un tiro enorme por alto, pone el marcador 4-0 a favor del Zamora, con lo que puede darse por definitivamente resuelto el encuentro. Esto hace que el Zamora afloje algo en sus ataques, y cuando iba media hora de esta segunda mitad, los forasteros consiguen su gol por medio de Mancefiido, en uno de sus avances, al rematar de cabeza una falta contra el Zamora, sacada por Covarrubias.

Con este resultado de 4-1, favorables al equipo local, se llegó al final del encuentro, en el que se han distinguido, por parte zamorana, Jorge, que fué el mejor, Marqués, Sardi, Martínez y Moreno y por parte de la Ponferradina, Covarrubias, que gracias a él no encajaron más goles, Abad y Juan-Manuel.

AVILA, 2; GIM. SEGOVIANA, 1

(*Servicio especial DIARIO-DIA*)

Avila, 4.—Alineaciones:

GIM. SEGOVIANA: Jáuregui; Antón, Polo, Costa; Jaro, Maíz; Navajos, Domingo, Herrera, Saugar y Valentín.

AVILA: Alonso; Rubichi, Emeterio, Nicue; Ripoll, Canete; Alias, Serrano, García-Manso, Novas y Córdoba.

Arbitró el Sr. Plata, del Colegio del Centro, con liniers locales. Siguió el juego desde cerca y estuvo bastante acertado.

La Gimnástica Segoviana ha gustado menos que en otras ocasiones que actuó en San Antonio. Como, por otra parte, el Avila también ha actuado por bajo de sus partidos anteriores, aunque mereció, eso sí, la victoria, en general hubo ratos en que el juego dejó mucho que desear en calidad.

El primer gol se produjo a los 13 minutos, al sacar Córdoba un córner muy cerrado y Alias, de tacón, mandó el esférico a la red, haciendo el tanto inicial de la tarde. A los 31 minutos, llegó el empate, conseguido por Navajo, que desde fuera del área tiró muy bien por la escuadra, al recibir un magnífico pase de Herrera. El gol fué de gran calidad.

Volvió a adelantarse el Avila a los 36 minutos, al sacar Canete un golpe indirecto por falta cometida por Antón, dentro del área, y rematar a la red Nicue el segundo gol, con cuyo resultado de 2-1 se llegó al descanso.

Por la Gimnástica, los mejores fueron Antón, muy seguro siempre, Herrera, que le siguió en méritos, y, a ratos, Navajo.

Del Avila el mejor fué Ripoll, seguido de Novas y Alias.

CASETAS

"Todos mis muchachos hicieron un gran partido" (Torquemado).-"El resultado justo hubiera sido 1-0 a favor de los palentinos" (Armando, entrenador del Avilés).-"El Atlético ha jugado muchísimo. Ganó merecidamente" (Veloy, volante del equipo asturiano)

En las casetas se observa el cara y cruz de la moneda; alegría desbordante en la del Palencia, tristeza en la del Avilés. Naturales consecuencias del resultado del partido, que tuvo para, hasta el domingo «leader» del grupo, signo negativo.

CASETA DEL PALENCIA. — La euforia se masca. Abrazos y felicitaciones a granel. Los jugadores acusan el gran esfuerzo desarrollado; pero en todos los rostros hay una alegría incontenible. Abordamos a Valentín.

—Hoy metiste el acelerador, ¿eh Valentín?

—Había que ganar por velocidad, y por mí no había de quedar.

—¿Dió facilidades la defensa en la consecución de los goles?

—En absoluto; entraban con gran decisión y dureza. Lo que pasa es que el primer pase adelantado que me hizo Marcelo, fué magnífico. Enseguida ví que, si corría, el balón no se me escapaba, y así fué. Centré abierto desde la misma línea de córner y Jesusín remató imparable.

—¿Y el segundo?

—El pase profundo que me hicieron nuevamente, dejó clavada a la defensa contraria. Solo ante el portero, no tuve más que burlarle en su desesperada salida, y rematar flojo. ¡Qué angustia pasé! Pues creí que el balón se iba fuera, por exceso de cruce. Pero, al fin, la suerte no nos volvió una vez más la espalda.

—¿Qué nos dice Jesusín?

—Que estoy contento. Hemos superado al Avilés en toda la línea.

—¿Adivinaste la jugada del gol tuyo?

—Primeramente, creí que el balón se iba fuera; pero al alcanzarlo Valentín, me adelanté rápido, previendo su pase retrasado. Entré al rematé furiosamente, tropezando con el portero, pero viendo que el balón se colaba en la red. ¡Ya era hora! ¡No podíamos perder aquel partido!

—Y, Mario, el gran defensa, ¿qué nos dice?

—Gran defensa, ¿por la estatura?

—Y por esa cabeza que parece una aduana, pues no deja pasar nada de matute. ¿Fué peligrosa la delantera del Avilés?

—Es rápida y muy dura; pero no la dimos facilidades, y no se vió peligrosidad en ella. Apenas pudieron chutar dos veces.

—¿Os compenetráis en la defensa?

—Sí; aunque, a veces, las malas condiciones del campo, que de fuera no se ven, nos hace perder algunos balones.

—Dos palabras, Brígido.

—Estoy contento. Creí que la mala pata no iba a dejarnos. Hemos superado al Avilés, y ganamos con justicia, pese a su «leña».

—¿Justo el resultado, Pintos?

—Mejor hubiera estado un tres cero. El remate mío de cabeza, a bocajarro, entre cien porteros no lo para más que uno.

—Y este fué el del Avilés, para tu desesperación. Hoy jugásteis con decisión.

—Voy creyendo que la mejor táctica, es el coraje. Derrochando técnica, hemos perdido encuentros tontos. Hoy, con furia, hemos superado al «leader».

—¿Contento, Sr. Torquemada?

—El resultado victorioso es para estarlo.

—¿Cómo vió al Avilés?

—Correoso, con mucha dureza y poco fondo. Se agotaron completamente en el segundo tiempo.

—¿Su mejor línea?

—Tal vez la defensa.

—¿Del Atlético?

—Todos; hicieron un gran partido

—¿Quizá influyera la prima doble prometida?

—¡Ni hablar! —la contestación nos la dan varios jugadores—. Contra el Burgos también hubo esa doble prima, y se empató. Hoy hubo más suerte y más decisión en el tiro. Había que demostrar que jugamos tanto como el que más, ¡y ahí queda «eso»!

—«Eso» es dos-cero. ¿Queréis recibo, muchachos?

CASETA DEL AVILES. — Cuando pedimos audiencia, un directivo nos ruega unos momentos de demora. Otro directivo habla fuerte en la caseta. Aplicamos la «trompa de Eustaquio».

—¡Así no se puede jugar! Un partido que nos podíamos haber llevado de calle, lo perdemos por falta de voluntad y exceso de confianza. No hay enemigo pequeño, yo os lo advertí. Hay que poner decisión en la lucha. Sin ella, no se pueden ganar partidos. Este pudo haber estado resuelto desde los primeros momentos y lo dejásteis marchar con vuestra apatía. ¡Que no se vuelva a repetir esto! (Todo colorado, salió el directivo, y, franqueada la puerta, nos encaramos con el buen portero avilesino Asenjo).

—¿Se perdió por exceso de confianza, Asenjo?

—Se perdió, porque se perdió.

—¿Os pareció el enemigo flojo?

—No. Igual que los demás, con la misma fortaleza que cualquier otro. Nosotros no vemos contrarios fáciles.

—Como decía el directivo eso...

—Cada uno opina como le parece. Nosotros no salimos a jugar confiados. Se perdió, porque no siempre se va a ganar. Yo tuve mucha culpa en ello.

—¡Pero si hiciste dos paradas monumentales, cuando ya se cantaban los goles!

—Quizá; pero, en cambio, cometí dos pifias garrafales, que fueron los tantos de la victoria contraria.

—El portero no lo puede hacer todo. (Vamos hacia Veloy, se está curando una pequeña contusión que tiene en la pierna).

—¿Fué duro el partido, Veloy?

—No. Se jugó con decisión, pero con nobleza; esto mío, fué un encontronazo. Otros equipos son mucho más duros que el Atlético.

—¿Cómo vió al Atlético?

—Francamente bien. Son veloces, tienen mucho fondo y dominan la pelota. No desestimamos por referencias a ningún contrario, pero, la verdad, el gran juego del Palencia me ha sorprendido.

—¿Consideras, entonces, justo el resultado?

—Sí, fué merecido, lo reconozco. El Atlético ha jugado muchísimo. Nosotros, en cambio, lo hicimos por bajo de lo normal.

—¿Hasta cuándo en la brecha, Veloy?

—Hasta que Dios quiera. Llevo trece años de profesional, tengo treinta, y me encuentro en plenitud de forma física, de juego y de afición. No hay que pensar, por ahora, en la retirada.

—¿Una impresión del encuentro, señor entrenador?

—Poco puedo decirle. El Avilés jugó hoy mal.

—¿A qué lo atribuye?

—No sé. Nerviosismo, poca resolución... ¡qué se yo! También, la ligereza de la pelota, contribuyó a este desbarajuste.

—¿Fué merecida la victoria palentina?

—Sí; pero excesiva. El segundo gol no debió entrar. Un 1-0, debió ser el resultado justo.

—Pues quedémosle en ese 1-0. ¡El que no se conforma, es porque no quiere!—**GONG.**

SEGUNDA DIVISION GRUPO PRIMERO

Osasuna y Zaragoza desplazan al Caudal de la cabeza del Grupo

La nota más destacada fué la victoria de los pamplonicas en Mieres

CAUDAL, 1; OSASUNA, 2

Mieres, 4. — Alineaciones: Caudal: Eroles; Valentín, Pineiro, Fernando; Trujillo, Petralanda; Orive, Carlos, López, Ferreiro y Toñín.

Osasuna: Eusebio; Egaña, González, Salvatierra; Marañón, Glaria II, Aret III, Recalde, Sabino, Glaria y Uncilla.

Los goles se produjeron a los siete minutos para el equipo del Caudal, por Toñín, quien en situación de extremo derecho, pasa a Orive y éste, de gran tiro con la izquierda, bate a Eusebio. Poco después, se produce una falta en la línea de faut, lejos del área de peligro que tirada por Marañón, da origen a otra por parte de Sabino, que el árbitro no quiere ver, y este mismo jugador consigue el empate entre la fuerte protesta del público.

En el segundo tiempo, a los veinte minutos, hay una falta que es tirada por Uncilla que remata a gol Sabino, con lo que consigue el tanto del triunfo para el Osasuna.

Por los visitantes, destacaron el portero, el defensa central y en la delantera, Recalde y Sabino.

El arbitraje de Santos López, discreto.—Alfil.

BARACALDO, 1; LA FELGUERA, 0

Bilbao, 4. — Alineaciones: Baracaldo; Urquiola; Arana, Bastida, Aspe; Goyo, Gorostiza; Onaindia, Barrios, Venancio, Merodio y Beitia.

La Felguera: Miranda; Trompi, Irureta, Barreiro; Martín, Herrero; Montes, Ramón, Silvestre, Cáceres y Alipio.

El tanto de la victoria baracaldesa, lo marcó Venancio de penalty, a los ocho minutos del segundo tiempo. El castigo hubo de ser repetido, pues en primera instancia al disparar Venancio contra el travesaño, se movió el guardameta. En las postrimerías, el Felguera fué sancionado con otro penalty, y Venancio lo tiró a las manos de Miranda.

El partido fué muy flojo, exento de toda calidad, mostrándose el Baracaldo algo superior en el aspecto técnico; aunque la pobreza de su ataque, con la salvedad del ala derecha, no supo sacar provecho del dominio que ejerció durante casi los noventa minutos.—Alfil.

GIJON, 1; FERROL, 2

Gijón, 4. — Alineaciones: Ferrol: Bernabé; José Carlos, Toni, Anca; Germán, Carlos; Chillón, Tucho, Alvarito, R. Franco y Padrón.

Gijón: Sión; Riondas, Altisent, Molinucu; Medina, Cabal; Antoñín, Ortiz, Dorado, Biempica y Sánchez.

Arbitró, González Jerez.

La primera parte del partido, se jugó con poca fortuna para el Gijón, que es objeto de una fuerte pita por el público y terminó con empate a cero. A poco de iniciarse la segunda parte, hay una escapada del extremo ferrolano, que termina con centro a Alvarito y éste remata, de cabeza, a las mallas. Seis minutos más tarde, Dorado, se desmarca por la derecha, centra y consigue llevar el balón a la red, aprovechando que el meta no podía verle por estar frente al sol. Faltando dos minutos para terminar, Tucho, a dos metros de la puerta, consigue el segundo gol para su equipo. La actuación del Gijón ha sido desastrosa y sólo merece salvarse de este juicio Sión. En el Ferrol, destacaron Tucho y R. Franco. Los componentes de la línea media, jugaron con entusiasmo.—Alfil.

LERIDA, 2; R. OVIEDO, 1

Lérida, 4. — Alineaciones: Oviedo: Argila; Toni, Facio, Alvarito, Falín, Toni II; Cuervo, Alsúa, Aloy, Lalo y Castro.

Lérida: Gascón; Fonseca, Gimeno, Esquerda; Gonzalvo, Rivelles; Arocena, Basora, Lax, Bonau y Nogueras.

Desde el comienzo, se ha visto que el Lérida salió al campo dispuesto a hacerse con el partido, pues sus jugadores se emplearon a fondo, para así contrarrestar el mejor juego y la mejor clase de los visitantes, así como el mejor acoplamiento de sus líneas. Gonzalvo y Rivelles, se han encargado de forjar los avances que ha realizado el equipo local. La delantera del Lérida, se ha movido mucho, pues ha ligado juego y el centro delantero Lax, se ha mostrado muy acometedor, bien arropado por sus dos interiores con la colaboración de Arocena y Nogueras.

Gascón, ha intervenido pocas veces, pero con acierto. En el Oviedo, bien Argila, en los balones altos y no ha tenido la culpa de los dos tantos que ha encajado. Ha cumplido la defensa y lo mejor del equipo la media de volantes. La delantera, desarticulada, con escasa movilidad, aunque sus cinco componentes han dado la sensación de ser jugadores de talla.

A los tres minutos, ha marcado Basora, y con el resultado de uno a cero, terminó el primer tiempo. En la segunda parte, Boneu, ha marcado a los 25 minutos, y a los 35 minutos, Aloy el tanto del honor para los visitantes.

Desde este momento, el Oviedo ha presionado con intensidad, para ver de obtener, por lo menos, el tanto del empate que no ha llegado, porque el Lérida ha sabido replegarse con mucho orden. Gonzalvo, se ha colocado como cuarto defensa y Basora ha jugado algo retrasado, y así se ha podido llegar al final del encuentro con la victoria mínima del Lérida, por cierto, muy merecida. — Alfil.

R. SANTANDER, 2; LOGROÑES, 0

Santander, 4. — Alineaciones: Santander: Lobera; Campón, Barrenechea, Santín; Pardo, Arsuaga; Tarro, Santa María II, Gómez, San Emeterio y Urdiales.

Logroñés: Guinea; Marigil, Oyón, Turon; Carro, Irazaqui; Castelleiro, Oyarzabal, Royo y Fausti.

Arbitró López Zaballas, imparcial.

Muy breve comentario merece el partido, dada la desastrosa actuación del equipo local, especialmente en su delantera, a la que abucheo el público. El Logroñés, jugó con entusiasmo, evidenciando una buena preparación física. Los goles se marcaron en la segunda parte, a los 25 y 29 minutos, por Gomez y Santa María. —Alfil.

INDAUCHU, 1; EIBAR, 0

Bilbao, 4. — Alineaciones: Indauchu: Abeijón; Azcueta, Uría, Felino; Isasi, Panizo II; Cruz, Gojenuri, Zarra, Arbazcos y Urizar.

Eibar: Araquistain; Igartúa, Eibar, Zubiaurre; Valdés, Bastida; Pérez, Loyola, Roberto, Echarri y Paquillo.

Arbitró Rey, sin faltas graves de apreciación.

Partido sin relieve, de dominio bilbaíno muy acusado en la segunda parte, con un Eibar dedicado a la defensiva, a pesar de que Zarra marcó a los quince minutos, de penalty, motivado por falta de una mano, dentro del área, del defensa central forastero.

El Indauchu, ha jugado en un tono bastante menor del acostumbrado, notándose la ausencia de Ontoria y Asensio. Zarra, estuvo muy marcado. El Eibar, jugó con tres defensas y tres o cuatro medios por lo general y esa actitud la mantuvo hasta los últimos minutos.—Alfil.

TARRASA, 0; SABADELL, 1

Tarrasa, 4. — Alineaciones: Tarrasa: Costa; Arbiol, Arqué, Pons; Iriarte, Selma; Bagur, Arroyo, Lera, Vegas y Brunet.

Sabadell: Velasco; Roca, Adel, Rovira; Avelino, Segarra; Vila, Vilar, Fontanet, Aguirre y Muñoz.

El encuentro ha tenido dos fases; en la primera, el Sabadell, ha sabido dominar a los egarenses con sus juego raso. En la segunda parte, los egarenses han jugado menos y a partir de los quince minutos, han dominado con insistencia, no marcando el Tarrasa, por la poca picardía en los tiros a gol y por levantar demasiado el balón cuando tiraban a puerta. A los 18 minutos, en un acoso del Sabadell, un centro de Vilar, falla al despeje Arqué, enviando Muñoz, de cabeza, el balón a la red. Es el único tanto de la tarde, y el de la victoria del Sabadell. Con ligero dominio forastero, se llega al descanso. La segunda parte, también ha sido de ligero dominio sabadellense, finalizando el partido con gran nerviosismo.

Por el Sabadell, han destacado, Velasco, Adel, Rovira, Segarra, Vila y Muñoz, y por el Tarrasa, Arbiol, Selma, Lera, y Brunet.—Alfil.

Infinidad

de Medias "VILMA" llegan constantemente al público gracias al

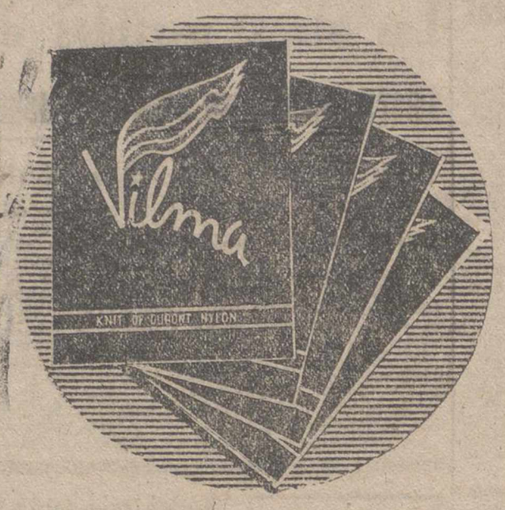

SOBRE SORPRESA "FUNDADOR"

Así como infinidad de: Motos "VESPA" - Cocinas "EDESA" Receptores "PHILIPS" - Lavadoras "EDESA" - Bicicletas "B-H" Planchas "PHILIPS" - Relojes suizos "AVIA" - Plumas "PARKER" - Estuches manicura señora - Billeteros de piel Pitilleras de piel - Bolígrafos automáticos que ascienden a

Más de 100.000 PREMIOS DE ENTREGA INMEDIATA

SIN CONCURSOS NI SORTEOS
SIN MOLESTIAS NI DEMORAS

Para optar a ellas exija el SOBRE SORPRESA al comprar su botella de FUNDADOR

Deleite su paladar y haga realidad sus ilusiones comprando

FUNDADOR

el coñac seco por excelencia, que si siempre estuvo bien

ahora está... ¡como nunca!

La Banda Municipal de Música, obtiene un gran éxito en su cuarto concierto de temporada

Se celebró en la mañana del domingo, en el Teatro Principal, el anunciado cuarto concierto de temporada de la Banda Municipal de Música. Estos conciertos, que vienen constituyendo un sabroso aperitivo dominical, cuentan con una masa de buenos aficionados a la música, que acuden sin falta a las respectivas audiciones quincenales, donde sabe que oirá inmortales páginas de los grandes compositores universales, con una corrección interpretativa para la cual, todas las alabanzas resultan pocas.

El programa del domingo estaba integrado por la bellísima obertura de «Guillermo Tell», de Rosini, cuya inspirada melodía, tan consustancial con el temperamento creador italiano que destaca sobre el fondo instrumental, siempre resulta agradable de escuchar; el Vals de las Flores, del ballet «Casca nueces», de Tschaikowsky, también exuberante de melodía con la fronda orquestal del acompañamiento, características del genial compositor ruso; «Bocetos del Cáucaso», inspiradísima obra descriptiva de Ivanov, que recoge populares motivos eslavos plenos de vibrante armonía y riqueza rítmica, que, a petición del público, se interpretaba por segunda vez esta temporada; cerrándose la primera parte con la grandiosidad de «Las Walkyrias», de Wagner, obra «rompelabios», como se la conoce entre los músicos de Bandas, y obra «de las mentiras», según los profesores de orquesta; lo primero, por el gran esfuerzo que supone su interpretación, soplando; y lo segundo, porque el torbellino de notas presente en algunos pasajes—como en el de los grupos de siete—, permite, dada casi la imposibilidad de ejecutarlas filmente, meter algunas de «camelo», que, entre la grandiosidad instrumental, pueden pasar desapercibidas. Pero la Banda, nos consta, por el empaste, por la uniformidad de movimiento, por la sonoridad clara y rutilante obtenida, por la categoría de los instrumentistas, especialmente de los clarinetes que es en esta vorágine de notas los que llevan el peso del dificilísimo pasaje dijo con toda fidelidad la pieza, arrancando con su irreprochable ejecución las mayores ovaciones que hemos oído en Palencia.

La segunda parte, estaba integrada por la selección de la inmarcesible ópera «Marina», de Arrieta, que también figuraba en programa a petición del público, y la bellísima «Fiesta rusa», de Frígola, en sus tres tiempos lento, andante y allegro, estampo descriptiva sobre motivos eslavos, que constituye una página musical de notables excelencias filarmónicas.

La actuación de la Banda Municipal de Música, fué, como siempre, magnífica. El público, que casi llenaba el Teatro, aplaudió verdaderamente entusiasmado la magistral interpretación, y el Maestro Moro, solistas y profesores en general, recibieron desde el proscenio, este unánime homenaje público que, francamente, se rendía con evidente justicia a una colectividad musical que, por merecimientos propios, tiene bien ganado el tratamiento de excelente.

—F. B. C.

LA HERNIA EN LA VEJEZ

EL TEMOR DE LOS ANCIANOS al tener que llevar bragueros en serie, hierros rígidos, resortes, palas duras, tirantes, etc., que tanto mortifican y perjudican al cuerpo, para contener y reducir la hernia, sin eficacia alguna, pueden evitarse estos inconvenientes adoptando el novísimo dispositivo, obturatriz «KORR-SAN», Original invento. Patentado m. u. número 26.257, **innovación ortopédica**, que obtura y cierra el anillo herniario, con eficacia y comodidad y sin molestia alguna. Consulte al médico. (C. C. S. núm. 10.432).

CON EL ESTOMAGO CAIDO

ESTARA SIEMPRE AMARGADO, ya que la desnutrición, malas digestiones, estreñimiento, etc, son desarreglos que incapacitan de efectuar las más indispensables actividades y motivan el tener que soportar un continuo sufrimiento y malestar, que ocasiona amarguras y preocupaciones. Suprimirá estos inconvenientes con el novísimo **ADUCTOR «KORR-SAN»**, original invento. (Patentado m. u. número 26684), **innovación ortopédica**, que al situar el estómago e intestinos a su normal posición, corrige eficazmente la dolencia, eliminando totalmente las molestas magulladuras de anticuadas fajas que tanto mortifican y perjudican. Consulte al médico. (C. C. S. núm. 11.442),

AVISO. El Instituto Ortopédico «KORR-SAN», atenderá a cuantos estén interesados. Horas, de 10 a 1 solamente, y días indicados, en las Plazas y Consultorios médicos siguientes: En **PALENCIA**, el viernes día 9 de Marzo, Dr. TEÓGENES M. AGUILAR, calle Mayor, número 28 (junto Casa Marcelo); en **LEON**, sábado, 10, Dr. DOMINGUEZ GARZON, calle Alcázar de Toledo, núm. 6; en **SANTANDER**, martes, 13, Dr. E. CASTILLO OYARBIDE, calle Daoiz y Velarde, número 13, según sus prescripciones.

"KORR-SAN" INSTITUTO ORTOPEDICO Muntaner, 115 - entlo. 2.ª **BARCELONA**

GRANDES FERIAS DE SAN GREGORIO
EN
CARRION DE LOS CONDES
durante los días 12 al 14 de Marzo de 1956, para toda clase de ganados

Libre de impuestos municipales, debiendo venir provistos de la guía sanitaria de todos los ganados que a la misma presenten

VENDO semilla alfalfa, superior. Mazariegos. M. Trigueros.

VENDO traje Alférez Milicias Trompadero, 13.

COMPRO coche hasta 17 H. P., o camionetilla poco consumo. Auto - Escuela. Azcoitia, 1.

VENDO dos camiones, 7 u 8 toneladas y 4 y 5 toneladas. Carretera Autilla, 4.

VENDO molino triturador, sirve mano o motor; bicicleta señora. Zenón Meriel. Osorno.

FABRICAS SUIZAS REUNIDAS HERNANI (GUIPUZCOA) Desde 50 Pts al mes Contado Plazos Enviamos a toda España PIDA CATALOGO GRATUITO

Trajes y equipos de novios
¡¡CASA MARTIN!!
MAYOR, 86

RELOJES SUIZOS A PLAZOS DE LAS MEJORES MARCAS DESDE 33 ptas MENSUALES SIN ENTRADA NI FIADOR AL CONTADO GRANDES DESCUENTOS 15 AÑOS DE GARANTIA ENVIOS POR CORREO PIDA CATALOGO GRATIS ADMITIMOS REPRESENTANTES SOLVENTES EN ALGUNOS PUEBLOS GARPA APARTADO 10.049 MADRID

POMPAS FUNEBRES
Hontiyuelo
CASA FUNDADA EN EL AÑO 188
Mayor, 134-180. Tfns. 1707, 1583, 183
y 3060. — PALENCIA

anuncios por palabras

ARADOS tipo Oliver, giratorios, brabants con vertederas «Triplex». Repuestos de arados marcas «Titán» y «Triplex». Almacenes de Hijo de Feliciano Ortega.

TRANSPORTISTAS: Labradores: Navamuel vende el remolque mejor construído y más barato.

NEUMATICOS, correas de ventilador, correas trapezoidales. Navamuel. Casado del Alisal, 8. Teléfono, 1937.

PLACAS uralita para tejados, tubérías, accesorios, azulejos, etc. Uralita. Agencia Oficial, José Antonio, 45. Teléfono, 1455. Palencia.

CALEFACCIONES Arias. Cuartos de baño. Menéndez Pelayo, 7. Teléfonos 2647 y 1629.

TRACTORES «Deutz»-Diesel, 15, 30 y 45 caballos, admitimos pedidos para próximas entregas, precios del Ministerio. Remolques, arados, cultivadores, y gradas, para toda clase de tractores. Solicite información en Almacenes Pinacho.

VENDO tres cerdos cebados, 7 a 9 arrobas. Población de Soto. (Moliné). Benigno García.

VENDO novilla abocada parir, segundo parto, 16 litros parto anterior. Tratar, con Avelino Pérez. En Sotobañado de Boedo (Palencia).

FINCA rústica de 930 Has., vega y monte, con instalación de riegos, electrificación y caseríos, casa de señores, tenadas, etc., cruzada por la carretera Madrid-Irún, teniendo en sus límites estación para ferrocarril en construcción Madrid-Burgos, a 50 kilómetros de esta última, se vende o arrienda. Dirigirse, a J. Benito. Apartado 147. Burgos.

VENDO 23 ovejas emparejadas, mitad borras, mayoría corderas; macho 3 años, 8 dedos, toda prueba; carro par, seminuevo; segadora «Ajuria», tres campañas; aventadora antigua. Virgilio. Itero Seco.

POR NO poderlo atender, se vende taller mecánico, «José Rubio». Herrera de Pisuerga.

VENDO cabra con cría. Itero Seco. Agapito González.

VENDO macho 7 años, 6 dedos. Teodoro Ruiz, en Revenga.

VENDO 1.200 pollas en producción y recría, o traspaso negocio. Frómista. Antonino González.

VENDO tres mulas 4-6 y 12, siete dedos. Francisco Díez. Quintanilla de Onsoña.

VENDO mula nueve años, toda prueba; máquina beldadora, preparada motor. Constantino Gutiérrez. Portillejo.

VENDO mula y macho 5 y 10 años, 10 dedos, toda prueba, o cambio por par menos talla. Mariano González. Villota del Duque.

REMATADORAS último modelo. Máquinas punto de garantía. Facilidades pago. Montero Calvo, 2. Elegancias Margot. Valladolid.

GRADAS de ballestas y estrellas, rodillos desterronadores, cultivadores, arrobaderas, arados Oliver, repuestos. Almacenes de Maquinaria, Sobrinos de Fidel Diego, S. R. C. Palencia.

DISTRIBUIDORAS de abono de importación (Sueca), a platillos de dos y dos y medio metros, distribución perfecta, gran ligereza y garantía. Tejeda y Díaz, S. L. Palencia.

REMOLQUES «Alvaro», para usos agrícolas, tres toneladas, 22.000 pesetas; 4 toneladas, 24.000 pesetas; 5 toneladas, 26.000 pesetas; 6 toneladas, 30.700 pesetas. Carretera la Esperanza, 40. Teléfono, 3761. Valladolid.

AUTOMOVIL «Ford», Canadiense, 25 caballos, cinco plazas, año 1936, muy bien de todo, se vende en 32.000 pesetas. Informes: Apartado 374. Santander.

BACALAO LEGITIMO
Islandia - Noruega
HIJOS DE ALEJANDRO ORTEGA

VENDO dos novillos, 30 carros abono. Camino Torrecillas. Santiago Lanza.

LABRADORES: Remolques de dos ejes, desde 18.000 pesetas, construcción inmejorable. Heliodoro Calvo. Fuentes de Nava.

VENDO cerdo 100 kilos. Francisco Fernández. Población de Arroyo.

VENDO burro garañón, 3 años, 155 centímetros alzada. Fortunato Arconada. Villadiezma.

SE VENDE camioneta «Citroen», de carga 500 kilogramos. Braulio López. Villarramiel.

TRILLADORAS, tres, diversos tamaños, y carro par usado, vende Carretería Vda. de Asensio. Villoldo.

BALILLA «Fiat», buen estado, vendo. Teléfono 1538. Palencia.

VENDO cuatro machos, tres a nueve años, cinco y siete dedos; mula cuatro años, cuatro dedos. Julio Tartilán. Fuentes de Nava.

TRANSPORTES, 7 u 8 toneladas Teléfono 1893.

SE VENDEN 5.000 kilos yeros, 4 mulas quincenas, 2 machos de año, 2 yeguas abocadas a parir. Antonio Gutiérrez Fernández. Santillana de Campos.

VENDO vaca recién parida, dando 50 cuartillos; novillo de 200 kilogramos y novilla cubierta de 4 meses. Meneses (Palencia). M. Villa.

BOTELLAS y sacos vacíos, compra Olegario Bernández.

BRABANTS, gradas, cubresemillas, rodillos, arrobaderas, arados fijos y giratorios con vertederas «Triplex». Piezas de recambio. Material avícola, piedras de esmeril, mangueras, correas, poleas y cojinetes. Almacenes Pinacho.

TARTANA seminueva, dos vigas lagar, quintalero, tabloncillo fino tres metros, prensa uva, montura, muebles seminuevos, vendo. Antonino Garrachón. Frómista.

SE VENDEN 12 sobreborras emparejadas. Para tratar, con Fausto Helguera. Villoldo.

POR CAMBIO de profesión, traspaso o vendo taller de carretería y fragua completa, máquina de ciurar, taladrar, punzonadora, esmeriladora y afiladora, torno para madera, dos carros de bueyes artísticamente pintados con pura linaza, una serret 2 plazas, un motor sin estrenar, marca «Euro», gasolina, 5 H. P., 2.000 pesetas menos que factura y otros en buen uso, de 1 a 2 H. P., para beldadoras, un reloj de pared marcando días, semanas, meses, años y su correspondiente hora cronometrada. Espinosa de Villagonzalo. V. Marcos Alcalde.

SE NECESITA muchacha servicio, muy bien retribuída, para dos señoras. Calle Mayor, 52, 3.º, izquierda.

VENDO furgoneta «Chevrolet», 10 H. P., toda prueba. Avenida Santander. Barbería Villarrubia.

SE VENDEN dos mulas media edad, 1,65, y dos caballos 3 y 4 años, 1,60. Villamuera de la Cueza. Acero.

OPOSICIONES Campsa, para Oficiales y Auxiliares Administrativos. Preparación Sr. Rodríguez Esparterro. Diagonal, 8, 2.º, o teléfono 3274.

ALFALFA DE ARAGON
ROYUELA
Casado del Alisal, 29

VENDO 150 cántaros de vino. Tomás Castro. Fuentes de Nava.

VENDO caballo 4 años, 8 dedos, toda prueba, o cambiaría mula 5 dedos. Alfredo Salvador. Magaz.

VENDENSE mula y macho, 4 y 6 años. Julián Fernández. Valdespina.

SE VENDE un macho 30 meses. Para tratar, con Casimiro Margüello. Torremormojón.

VENDO carro par, seminuevo y colleras. Vicente Castro. Autillo de Campos.

VENDO 43 ovejas, 18 emparejadas y resto ortiñas. Ceferino Lomas. Calzada de los Molinos.

COCINAS esmaltadas y negras, en «La Hortensia». Avda. Manuel Rivera, 26.

GRIFERIA todas las clases, en Ferretería Isasmendi-Madrigal.

VENDO 3 vacas de leche, una cumplida para parir. Teodoro Martínez. Carretera Villalobón. Laguna La Salsa.

VENDO 30 ovejas emparejadas, en ellas entran 12 sobreborras. 8 borras. En Valle de Cerrato. Donato López.

VENDO 16 ovejas emparejadas con corderas. Rivas. Cipriano Illera.

SE VENDEN 3.000 adobes. Barrio San Antonio. Primera calle, letra P.

VENDO a cambio moto de 197, por otra pequeña; también bicicleta de carrera y banco de carpintero. Panaderas, 7, 2.º.

LABRADORES: patatas, cebada y avena, compra Benigno Martín. Almacén de Cereales. Manuel Rivera, 5. Palencia.

GANADEROS: Pulpa de remolacha, yeros, almortas, piensos en general. Almacén de Cereales. Manuel Rivera, 5. Benigno Martín.

ANTES de vender, consulte en Chatarrería Angeles, legalmente autorizada para compra y venta, llamando al teléfono 2552. Carretera La Julia, núm. 1, junto a los Maristas.

OPORTUNIDAD: Se traspasa comercio, por imposibilidad de atenderlo, en Carrión de los Condes. Jesús Pérez.

SE TRASPASA carnicería con cámara frigorífica. Razón, Mayor, 189.

«3 H. C.», con motor «Diesel» y «Ford-Thames», toda prueba. Magníficas condiciones, se vende. Informes, Agencia Espino. Burgos.

TENDEROS y Ultramarinos. Patatas de consumo, vende Benigno Martín. Almacén de Cereales Manuel Rivera, 5.

NECESITO mayoral labranza; otro obrero agrícola, para tractor; ambos casados, vivir finca. Informarán: Mutual Provincial Agraria. Trompadero, 8. Palencia.

TRACTORES usados, modernos, varias marcas, desde 25.000 pesetas. Verdadera ocasión. «Brema». Bordadores, 5. Madrid.

PONGO en venta un vagón de vacas holandesas acabadas de desembarcar de Torrelavega, primero y segundo parto, y tres novillas sementales holandesa. Manuel Diego. Calle de los Gatos. Teléfono, 2729.

SE VENDE una cama y una cunacama. General Mola, núm. 7. Palencia.

GANE dinero. Contrato fabricación domicilio. Condiciones: Apartado, 544. Madrid.

TOMARIA mozo mayor y tractorista para caserío. Cardenal Almaraz, 19.

SE VENDEN 20 ovejas emparejadas. Dominico Rubio. Olmos de Pisuerga.

VENDESE chiva cubierta. Tratar, en Osorno. Florencio Bercedo.

TRASPASO por no poderlo atender, acreditado Hotel Comercio. Informes, en el mismo. Alar del Rey.

SE VENDEN cinco motores marca «Leal», con sus correspondientes grupos de bomba; trilladora «Ajuria» número 1. Pedro Sánchez Aragón. Grijota.

VENTA moto-bomba 3 H. P., nueva, o cambio por limpiadora-ensacadora grande, o segadora «Deering». Meneses. Enrique Gutiérrez.

VENDO 500 kilogramos de miel y 300 de hierba. Tratar, en Mantinos. León Villalba.

VENDO 2 cerdos 40 kilos. Carretera Santander, calle 10. Ruperto Macho.

VENDO noria del 4, o cambio ganado caballar de 4 a 7 dedos. Amelio Martínez. Villalobón.

VENDO carro de par, nuevo. Eugenio Vega. Fuentes de Nava.

PAR DE MULAS 3 años, enganchadas a todo, vende Victorino Ortega. Lomas.

VENDO macho 3 años, 4 dedos; máquina segadora «Deering». Abia de las Torres. Filemón García.

SE NECESITA chico a mantención, 18 años en adelante, sepa andar con carro y arar; y se vende potro 30 meses, 2 dedos, o se cambia por ganado vacuno. C. Valladolid. Finca Balbás.

VENDO mula de 3 a 4 años y un macho de 15 años, marca la cuerda; y alfalfa, a 25 pesetas. Becerril de Campos. Mariano Pérez Hoyos.

VENDO 10 ovejas para carne y 12 con corderas. Para verlas, San Román de la Cuba. Juan Alonso.

VENDO, seleccionado, guisantes gigantes, avena irlandesa, gran producción. Afrodisio Liquete. Villasarracino.

VENDO cerdos destete, raza «York». Santillana de Campos. Mateo Gil.

VENDE máquina segadora marca «El Ciervo» y carro pequeño para arados, Máximo Pérez Salán. Ledigos.

SE VENDEN 48 ovejas, 12 cancinas y un carnero. Para tratar, en Pedraza de Campos. Bernardino García.

SE VENDEN cerdos al destete. Teodoro Martínez. Laguna Salse. Palencia.

PATATAS consumo y cereales, compramos. Ofertas por vagones a nuestro Representante J. Panzano. San Juan Dios, 3. Palencia.

GUIA MEDICA

A. BUJEDO VILLAGRA
Cirujano del Hospital Provincial por oposición
Estómago-Hígado-Intestinos
Avenida República Argentina, 4

SANTIAGO MORO
MEDICO - PUERICULTOR
Médico ex interno de la Casa Salud Valdecilla
ESPECIALISTA EN NIÑOS
RAYOS X
Consulta de 11 a 2 y de 4 a 6
Mayor Pral., 116, 2.º Telf., 1451

AGUSTIN P. HIGELMO
CIRUJANO
Sanatorio "Jesús Nazareno"
(Jardinillos), de 12 a 2 Tel., 1802

V. ALONSO ROJO
CIRUGIA - PARTOS - MATRIX
Plaza Abilio Calderón, 1, segundo

RAFAEL M. ALMEIDA
Médico-Jefe del Hospital Provincial por oposición
RAYOS X
Horas de consulta: de 11 a 2
Mayor Pral., 254, 1.º, izda. Tel., 1563

S. PAJARES GARCIA
Médico Jefe de los Servicios Provinciales de Puericultura, por oposición
Consulta de Puericultura y
RAYOS X
Enfermedades de los niños
Calvo Sotelo, (Jardinillos), 3, 1.º, dcha
Horas: de 12 a 2 Teléfono, 1

E. ROBLES - José Antonio, 47, 1.º (Salón de once a una y media. Tel., 141
ENFERMEDADES DE LA PIEL
Cáncer. Tumores. Ulceras. SIFILIS VENEREAS
ENFERMEDADES DE LAS VIAS URINARIAS Y GENITALES
Electroterapia. (Diatermia, onda corta. Electrocoagulación. Rayos X. Corrientes, etc.). Nieve carbónica. Análisis

FELIPE MARTIN R. ESCOBAR
Médico Electro-Radiólogo
TOMOGRAFIAS. — Radiografías seriadas. — Aparato portátil. ULTRASONIDO. — Onda corta. — Corrientes eléctricas
Consulta de 11 a 2 y 4 a 6. Plaza de León, 2. Teléfono, 1352

C. RODRIGUEZ PASCUAL
Director del Dispensario Oficial Dermatológico y Antivenéreo (por oposición)
ENFERMEDADES DE LA PIEL
Ulceras de pierna - Varices - Hemorroides - Enfermedades ano-rectales
Consulta de doce a dos V. Calderón, 7 Teléfono, 210

D. DACIO CRESPO H. DE MEDINA
JEFE DE LOS SERVICIOS DE CIRUGIA DEL HOSPITAL PROVINCIAL POR OPOSICION
Consulta de 12 a 2 y de 4 a 6
Teniente Velasco, 1 (detrás de la iglesia de San Lázaro).-Tel., 1450
Operaciones y urgencias: Clínica San Bernabé.--Telf., 2100

PROF. DR. CESAR FERNANDEZ - RUIZ
Profesor de Ginecología de la Facultad de Medicina
Jefe de la Maternidad — Maternólogo del Estado
CIRUGIA DE LA MUJER. — PARTOS
CONSULTA DIARIA, de 12 a 3 Palencia
Mayor Principal, 33. Teléfono, 1533
Operaciones y partos: Clínica "San Bernabé"

JULIO AGUADO MATORRAS
MEDICO EX-INTERNO DE LA STAEDTISCHE
Frauenklinik de Bremerhaven (Alemania)
ENFERMEDADES Y CIRUGIA DE LA MUJER. PARTOS
Consulta, de once a una y de cuatro a seis. Mayor, 130, 2.º
Teléfonos: Consultorio: 2934. Domicilio particular: 2005
Operaciones y Urgencias: Sanatorio de San José (O. S. 18 de Julio). Tel. 154

M.C.D.2022

"La Falange, si nació para algo singular en la vida, es para buscar ese milagro de unidad absoluta entre los hombres y las tierras de España"

"Orientaciones actuales hacia unas metas claras: ganar la calle y estructurar el Régimen"

IMPORTANTE DISCURSO DEL SEÑOR ARRESE EN VALLADOLID

(Viene de primera plana)

es porque muchas de nuestras ambiciones revolucionarias están aun pendientes de realizar y porque la sociedad que nos circunda tiene mucho de injusta y mucho de sucia. (Aplausos). Pero precisamente porque hay que superar injusticias y limpiar suciedades, tiene razón de ser la Falange, como Movimiento de combate para construir una España mejor.

Pero no creáis, camaradas, que somos los únicos depositarios de la insatisfacción: no nos volvamos de espaldas a esa otra noble insatisfacción del hombre de la calle principalmente radicada en los equipos jóvenes.

Y no nos volvamos de espaldas en primer lugar porque las cosas se las debe mirar de cara sin miedos histéricos ni baladronadas inútiles, y en segundo lugar porque al fin de cuentas esa insatisfacción es igual a la nuestra y por idénticos motivos; nosotros, porque no hemos alcanzado la plenitud de los objetivos; ellos, porque se sienten defraudados.

Además esta coincidencia de insatisfacciones, nos debe llenar de alegría, porque ellos, los que aparentemente están contra nosotros, sin darse cuenta, y precisamente por esto, forman ya la nueva Falange que despierta; forman ya la herencia de nuestro espíritu de protesta y de nuestro afán de justicia.

Esa inconsciente resurrección del espíritu joniista, esas nuevas falanges que apuntan exigiéndonos el rendimiento pleno, el cumplimiento exhaustivo de nuestras promesas, son para nosotros la más firme seguridad de que nuestra cosecha está rindiendo ya su fruto.

Pero entiéndase bien que no pretendemos mezclar nuestra insatisfacción con el juego sucio de los comunistas o de los liberales, sino con el limpio afán de aquéllos que arrastrados por unos o por otros, están realmente movidos en su interior por el mismo impulso que nos mueve a todos.

Con estos, con los que reaccionan políticamente así, con los que son falangistas sin saberlo o hasta negándolo, con los que aspiran como nosotros a una España más ágil y más limpia, más resuelta a encontrar su propia autenticidad, con estos sí que estamos de acuerdo en nuestra insatisfacción. (Aplausos).

Pero no vayan a tergiversarse nuestras intenciones y pensar que tendemos hipócritamente nuestra mano por cobardía, porque con aquellos otros, ya lo dijo José Antonio, no podemos sostener otra dialéctica que la de los puños o las pistolas.

3.—YA ES LLEGADA LA HORA DE LA JUVENTUD.

En los jóvenes no hay término de comparación con la España de hace veinticinco años. Los que recordamos las cosas de entonces por haberlas vivido, somos promociones totalmente vacunadas contra los espejuelos liberales. Sabemos que el liberalismo español, por lo que España tiene de celtibera y de radical, empieza en gargarismos dialécticos y acaba como compañero de viaje del marxismo, haciéndose solidario de sus crímenes.

Y sabemos también que esta España con sus imperfecciones actuales, con grandes problemas que resolver, con muchas injusticias que satisfacer, con muchos yerros que enmendar, con muchas suciedades que limpiar, es mejor, más justa, más limpia, más armoniosa, más unida, más emprendedora, más auténtica, que la de entonces.

Pero los jóvenes que abrieron sus ojos a la luz, cuando hablaban las armas, los que teniendo voluntad de luchar y de vencer no han tenido necesidad de combatir, al carecer de este término de comparación, están peligrosamente expuestos a que les impresione más la realidad de imperfecciones, injusticias y suciedades que ven, que la obra inmensa de estos 17 años de la paz de Franco en los que además de restañarse viejos odios, se ha recorrido tanto camino.

Sin embargo, esta juventud ha vivido con una severidad impresionante y de ello tenemos que sacar una consecuencia: su madurez política; y no porque los jóvenes de hoy sean modelo de jovencitos modosos, porque ya lo hemos visto que hasta en la generosidad de derramar su sangre han sabido marcarnos su paso heroico; sino porque en los momentos difíciles cuando ese símbolo de la juventud de hoy que se llama Miguel Alvarez, se bandeaba entre la vida y la muerte, han sabido refrenar los impulsos y el coraje de su edad y han sabido poner en el ara de la Falange, la llama de su corazón que tantas veces se ha venido consumiendo en empresas amargas. (Aplausos).

Por eso ya es llegada la hora de que se haga un relevo de generaciones en los puestos de mando; ya es llegada la hora que en la vida falangista se conceda un título de mayoría de edad a estas generaciones nuevas y que nosotros, los veteranos, sin dimitir uno solo de nuestros deberes, asimilemos la lección de los jóvenes con júbilo. Sin celos, sino con el orgullo de pensar que al cabo son hijos de nuestro propio espíritu.

4.—ORIENTACION DE LA FALANGE HACIA UNAS METAS CLARAS

Pero es necesario clarear la ruta por donde la Falange marcha; es necesario que todos, los veteranos y los bisoños, nos orientemos de una vez para mucho tiempo.

No podemos estar cada mañana consultando la Rosa de los Vientos y preguntando los unos a los otros, la opinión de cada uno; hay que poseer un rumbo; un rumbo largo, firme y concreto y no para nuestra cabalgada, sino cada noche para encender la hoguera y citarnos, contarnos las incidencias del camino y reparar fuerzas. Otra cosa, andar desolados y clamantes como perdidos en la desorientación, es llamar al enemigo y a buen seguro que el enemigo no vendría a nuestras voces con la intención limpia de volvernos al sendero deseado.

Comprenderéis que no voy a hacer ahora a los once años de apartamiento y 18 días de acción, un discurso trascendental con aires de infalible; pero sí quiero marcar las dos tareas fundamentales que de una manera precisa corresponden a la Falange en esta hora. Ganar la calle y estructurar el régimen: es decir, hacer que la Falange vuelva a tener un mayor arraigo en el alma popular y actualidad, robustecer y construir el conjunto legal que nos ha de dar solución y perspectiva a los españoles.

Por un manojo de razones entre las cuales están en primer término las terribles y angustiosas circunstancias exteriores, las más terribles y angustiosas que España ha sufrido a lo largo de la historia y que han sido superadas (repitámoslo cada mañana, para que el recuerdo no nos aparte del camino de la gratitud), por la presencia tenaz del Caudillo, el Movimiento Nacional puede decir hoy, no sólo que ganó la guerra, sino tambien que ganó la paz.

Pero si las guerras se ganan con sangre, las victorias de la paz se ganan con algo que es para el español mucho más difícil de ofrecer, con fé, con ilusión, con disciplina.

Por eso, porque el filo heroico de los españoles está siempre a flor de entrega, pero el filo de la tenacidad es una de las cosas que parecen negadas a los hombres de nuestra raza, pero eso, repito, no puede extrañar que después de la prueba difícil a la que hemos estado sometidos durante varios años, la Falange esté oscilando entre el aburrimiento de unos y la reacción violenta de otros.

Nada hay más difícil en un movimiento como el nuestro, nacido por el brío del combate, que aceptar con mansedumbre una misión de silencio, aceptar, aún a sabiendas de que nuestra postura callada nos habrá de convertir en vertedero de todas las insidias y en hazmerreir de todos los corrillos, este aire melancólico e impotente, como la estampa del clásico león enjaulado que de vez en cuando nos enseñan los circos ambulantes.

Y nada hay más difícil sobre todo, porque nada hay más fácil para el español que sentirse numantino y porque todos sabemos, hasta los que nos miran con ojos de torva enemistad, que bastaría con el hecho de romper los barrotes de la jaula, para que se produjera el milagro; el milagro de que el león se volviera a sentir león y las ratas, ratas. (Aplausos).

Sin embargo, por disciplina, por un concepto de responsabilidad y de lealtad verdaderamente edificante, la Falange ha cumplido como un solo hombre esta dura, agria y peligrosa misión; desde el viejo camarada que vió el encanto de las primeras andaduras hasta aquellos otros que abrieron la juventud de sus ojos claros a la ruta ilusionada de una España nueva.

Ved, por tanto, cuando se habla de la hosquedad y del mal humor de nuestros camaradas, si en definitiva no son sino virtudes que no han llegado a la heroicidad, titubeos de desaliento ante la prueba más dura a la que puede ser sometido un español.

Yo por mi parte, como secretario general del Movimiento, prefiero esta reacción aunque nos haya traido la enemistad de muchos, que aquella otra mil veces más peligrosa de la indiferencia, o la fosilización; porque el verdadero riesgo que durante estos años de quietismo forzado han corrido nuestros camaradas no estaba en el mal humor, sino en esa especie de reúma político que hubiera podido dejar a los miembros de la Falange incapaces para la agilidad precisa en todo movimiento.

Esto sí que hubiera podido ser grave, porque con gente rebelde y dura y de brío se puede hacer un magnífico equipo; pero con gente que tiene su reloj parado, con gente que por temor al futuro se niega a salir del pasado, no se puede hacer más que una tertulia y una tertulia de viejos.

El pasado lleva esa especie de vuelta a la nostalgia que se llama romanticismo y la Falange se nos hubiera convertido para mal de Espña, en un grupo romántico de la mayor inutilidad.

5.—PRIMERA NOTA ESENCIAL: GANAR LA CALLE: AUSTERIDAD, ABNEGACION, CAMARADERIA.

Voy a concentrarme, pues, en esta primera misión capaz de devolver a la Falange parte de la alegría de sentirnos implicados en una labor. La podría anunciar así: es misión de la Falange ganar arraigo en la conciencia de los españoles, en la seguridad de que no habrá futuro incierto para España con una Falange arraigada, querida y sustancializada con el vivir de la Patria.

Esta labor ha de ser de proyección callada sobre el dolor de España, sin que se nos pierda en el laberinto de los discursos o de las concentraciones o de las posturas superficiales.

Por ganar la calle queremos decir, realizar nuestra vieja ambición de unir a los españoles. Practicar una política de movimiento entendida de modo ancho y generoso. Ligada a la palpitación y a las necesidades de todos, pendientes de su bienestar y de sus esperanzas.

Queremos decir una política limpia y clara; de austeridad y sin límites; de objetivos morales y de medios leales. Tenemos que jurar honestidad, en primer término, porque militamos dentro de una conducta moral: pero también por lealtad al esfuerzo, al trabajo y al patriotismo ardiente de los españoles; por lealtad a nuestros camaradas que lo dan todo y no nos piden a cambio más que eso: limpieza en nuestras obras; austeridad en nuestras vidas; entrega en nuestros cargos; tenacidad en las tareas de la política y del Gobierno.

Por ganar la calle queremos decir que mediante esa política generosa y amplia de unidad firme, lleguemos a ganar en las capas populares la sincera simpatía de quienes tienen en nosotros a sus únicos defensores. Que nuestros hombres quemen sus vidas en los puestos de servicio, para que donde quiera que haya un falangista en una función de mando, de administración o de gobierno, haya un eco caliente que vibre con todas las inquietudes y necesidades del pueblo.

Por ganar la calle queremos decir camaradería. Y camaradería es confianza y generosidad; la duda en el que marcha a nuestro lado entristece el paso y el paso de España se ha visto demasiadas veces al borde del abismo por su propensión a la individualidad; camaradería es que la hermandad social se realice que si hay necesidades las repartamos entre todos; pero que de una vez sea cierto aquel viejo lema de que no haya ni una familia sin hogar, ni un hogar sin lumbre ni una lumbre sin canción. (Aplausos).

Por ganar la calle queremos decir, en una palabra, atender al mismo tiempo a los grandes problemas nacionales y a los pequeños problemas locales y a los espirituales y a los materiales. ¿Recordáis camaradas aquel esquema de una política de aldea de nuestro viejo semanario de combate Arriba? Pues, he aquí, que estoy casi repitiendo lo que en aquellos tiempos de ardorosa juventud planteábamos con fiebre de iluminados, cuando pensábamos llevar entre canciones hasta la última esquina de la Patria nuestros veintisiete puntos para clavarles como veintisiete banderas sobre la melancolía, el aburrimiento y la resignación de las gentes. (Grandes aplausos).

6.—SEGUNDA META ESENCIAL: ESTRUCTURAR EL REGIMEN.

La segunda misión consiste en lograr una construcción firme, una estructura jurídica que impida el manejo y la especulación sobre el futuro.

Y conste que aquí no hablo del futuro de la Falange que ha de ser nuestro, porque lo debemos basar en la fuerza de nuestras filas y en la bondad de nuestras doctrinas; sino en el futuro del Régimen que, como todo orden jurídico, ha de asentarse en un sistema de afirmaciones legales.

Son dos cosas distintas y complementarias; por un lado el Régimen no puede considerarse liberado en su obligación de construirse un modo inalterable y de acuerdo con los principios que fueron su origen y siguen siendo su razón de ser; por otro lado, la Falange ha de cimentar su firmeza en una labor de arraigo en la conciencia de los españoles.

Recalco estas dos cosas porque a fuerza de mezclar palabras como Falange, Movimiento, Régimen y Estado, pudiera pensar alguno que hablando de estructuración jurídica, pedimos protección para la Falange. Se nos caería la cara de vergüenza si pretendiéramos confiar nuestra permanencia histórica, como conjunto de afiliados, al refugio faldero de una legislación protectora; como hombres y como falangistas aspiramos en el orden personal a que el futuro sea nuestro, porque no tenga ese futuro posibilidad alguna de prescindir de nosotros, de nuestro coraje, de nuestro prestigio, de nuestra eficacia y de nuestra lozana y permanente actualidad jurídica. (Muy bien; aplausos).

A lo que me refiero cuando hablo de estructurar el Régimen, es a la necesidad de construir el sistema que cobije todo el largo camino futuro de España. Si el liberalismo pudo vivir siglo y medio con monarquías y con repúblicas, con derechas y con izquierdas, con etapas de orden y con etapas de alboroto, se debe única y exclusivamente a que el liberalismo era antes que nada, un sistema político; no sólo un pensamiento, sino además un conjunto de leyes.

Debemos, pues, llegar a la construcción legal de nuestro propio pensamiento y esto hacerlo rápidamente sin la angustia apretada de los que no creen en la Providencia, pero sin perder el tiempo, que Dios nos da para que lo utilicemos.

Ahora no estoy pensando en la Falange; ni en los quijotes que se amargan la vida confundiendo molinos de viento con terribles gigantes; pienso en el español neutro que sólo aspira a vivir en paz y le trae sin cuidado el modo que tengan los gobernantes de proporcionárselo; pienso todavía más lejos, en el enemigo político que si se le pregunta por la Falange dirá en el mejor de los casos, que no quiere saber nada de ella y, sin embargo, empieza a sentir escalofríos cuando presiente el vacío que pudiera dejar nuestra ausencia. (Grandes aplausos).

Pues bien, España entera desea que la obra de Franco, aquella maravillosa ilusión del 18 de julio hecha de manos que se alzaban más que en saludo cortés en prueba de hermandad social, no se pierda a la vuelta del primer recodo.

Tenemos unas leyes fundamentales y nos quedan otras muchas por hacer: Por ejemplo, junto a la creación de las Cortes Españolas, hecha para delegar en ellas el poder legislativo, y junto a la Ley de Sucesión, que se refiere a una parte de los poderes que concurren en el Caudillo (el poder moderador correspondiente a la Jefatura del Estado), quedan por hacer otras leyes, que articulen la sucesión del poder ejecutivo en la Jefatura del Gobierno y la sucesión del poder político en la Jefatura del Movimiento.

Y estas leyes traen consigo, otras no menos fundamentales, como son las que estructuren orgánicamente las funciones que a cada uno corresponden.

Pero no estoy haciendo un progreso de trabajo. Trato sólo de poner a vuestros ojos la labor que nos queda por hacer; trato de volver a vuestras mentes, tal vez cansadas por un aburrimiento prematuro, la obligación que tenéis de sentiros arcos de tantas flechas que están esperando vuestra diana, trato, incluso de tocar a rebato porque nos queda la misión sublime de podernos convertir en arquitectos de España. (Muy bien, aplausos).

7.—INVOCACION A LA UNIDAD.

Camaradas, hemos hablado de muchas cosas; tal vez atropelladamente porque mi modo de ser se aviene penosamente a esta exigencia política de los discursos; pero la solemnidad de esta conmemoración tan esclarecida en la historia de la Falange obligaba a exponer ante vosotros algunas consideraciones sobre nuestro presente, y lo que es más apremiante, sobre nuestro porvenir, no sólo como quehacer político, sino como labor histórica.

Tenemos que andar mucho camino por oteros y por encrucijadas al borde de abismos y de tentaciones. Esto nos obliga a marchar tenaces y nos obliga además, trazada una línea, a que la sigamos sin vacilaciones, sin movimientos pendulares y sobre todo sin exclusiones.

En esta España de nuestros huesos, tan fácil a la dispersión y a la caminería, siempre nos parece a todos encontrar alguna razón contundente e indiscutible para montar cada cual su capilla y adorar cada cual su fetiche. Pero la Falange, camaradas, sí nació para algo singular en la vida, es precisamente para buscar a toda costa ese milagro de unidad absoluta entre los hombres y las tierras de España.

Unidad con los que un día estuvimos abrazados en la congoja de una Patria que se hundía y en el coraje de una vida que se alzaba y en la alegría de una victoria que se anudaba a las mejores aventuras de los mejores siglos.

Unidad con nuestros hermanos de combate, con el Ejército del que fuimos parte en las horas difíciles y del que fuimos alma de su alma y aliento de su aliento desde la noche oscura hasta el ilusionado amanecer de la victoria.

Unidad con nosotros mismos para lograr al fin una Falange fuerte y generosa, humilde y activa, sonriente y sencilla, segura de sí misma, dispuesta a cumplir, como un día dijo el Caudillo, la más solemne de todas las unidades, la unión de lo nacional con lo social bajo el imperio de lo espiritual.

No olvide nadie que nacimos para ello ya que vivimos para lograrlo y para defenderlo, como se dijo aquí en aquel 4 de marzo y en este mismo escenario.

Entonces la Falange y las JON-S proclamaron su deseo de unión irrevocable. No fué un pacto electoral; no fué una componenda. No fué la suma de unos resentimientos para acompañarse en un viaje hacia la hoguera de los odios.

Y de cómo se vino a practicar aquella unidad es ejemplo vivo esta Falange de Valladolid que supo clavar sobre el Alto de los Leones de Castilla sus espadas en cruz para formar con ellas nuestra gloriosa laureada. (Grandes aplausos).

Ejemplo vivo tiene que ser hoy nuestra voluntad de españoles sin petulancia, pero con inflexible y realista decisión de llevar a la cima, la unidad, la grandeza y la libertad de España.

¡Arriba España! ¡Viva Franco! (Prolongados aplausos).

El discurso del ministro-secretario, fué interrumpido varias veces por los aplausos y al final acogido con una prolongada ovación y vítores. Finalizado el acto, se cantó el «Cara al Sol», dando los gritos de ritual el Ministro Secretario General del Movimiento.

Al abandonar el Teatro y en la calle, los Ministros Secretario General y de Trabajo, fueron objeto de nuevas demostraciones de afecto y simpatía.

OFRENDA DE CORONAS EN EL MAUSOLEO DE ONESIMO

Después de una breve visita al local del Hogar de la Falange, se trasladaron los Ministros y jerarquías al cementerio municipal, donde hicieron una ofrenda de coronas en el mausoleo donde reposan los restos de Onésimo Redondo.—Cifra.

BENDICION Y ENTREGA DE VIVIENDAS

Valladolid, 4. — A las cinco de la tarde, el Ministro Secretario General del Movimiento, señor Arrese, acompañado del delegado nacional de Sindicatos, señor Solís, Gobernador civil y jerarquías nacionales y autoridades de la ciudad, se trasladó al populoso barrio de Santa Clara, donde se levantan varios grupos grandes de viviendas, construídos por la Obra Sindical del Hogar. Tres de los grupos, de inmediata entrega, fueron bendecidos por el Arzobispo de la diócesis, doctor García Goldáraz y a continuación, el señor Arrese y otras jerarquías hicieron entrega de los correspondientes títulos de beneficiarios a los que ocuparán las viviendas, quienes hicieron patente su simpatía y agradecimiento al Gobierno, en la persona del señor Arrese.

Los grupos citados, son: «Leones de Castilla», con 504 viviendas, distribuídas en 15 bloques; «José Solís», de 624 viviendas, en cinco bloques y «Cristóbal Colón», de 54 viviendas, en un solo bloque. El importe de estas obras ha sobrepasado la cifra de 51 millones de pesetas.

Después de este acto, el Ministro y acompañantes visitaron los amplios terrenos inmediatos al Estadio Municipal, en los que está proyectado edificar el grupo «4 de Marzo», de dos mil viviendas.—Cifra.

Conferencia sobre "Escuelas y tendencias de la Música contemporánea"

Será pronunciada dor don Carmelo García el martes en la Seccción Femenina

Mañana martes, a las ocho de la noche, en la Escuela del Hogar de la Sección Femenina, calle de Becerro de Bengoa, números 3 y 5, pronunciará una conferencia sobre «Escuelas y tendencias de la Música contemporánea», don Carmelo García. Dada la competencia y personalidad del disertante, así como el atractivo tema elegido para su conferencia, es de suponer que la misma resulte de gran interés, especialmente para los profesionales y amantes de la música.

ECONOMIA y FINANZAS

Fabricación de Automóviles, S. A. (F. A. S. A.)

VALLADOLID

JUNTA GENERAL ORDINARIA DE SEÑORES ACCIONISTAS

El Consejo de Administración, de conformidad con las atribuciones que le confieren los Estatutos Sociales, ha tomado el acuerdo de convocar a los señores Accionistas a Junta General Ordinaria, que se celebrará el día 3 de Abril de 1956, en el domicilio social, Paseo del Arco de Ladrillo, números 44 y 46 de la ciudad de Valladolid, en primera convocatoria, a las doce horas del día señalado. Si por insuficiencia de número no pudiese reunirse la Junta en primera convocatoria, se celebrará en segunda, a la misma hora del día siguiente y en el mencionado domicilio social.

La Junta se reunirá para deliberar y resolver sobre el siguiente Orden del Día:

PRIMERO.—Ratificación de nombramiento de Consejero.
SEGUNDO.—Aprobación de la Memoria, Balance y cuentas del Ejercicio de 1955, así como de la gestión del Consejo de Administración, durante el referido período.
TERCERO.—Aprobación de la propuesta de distribución de los beneficios durante dicho Ejercicio.
CUARTO.—Designación de señores accionistas censores de cuentas para el Ejercicio de 1956, en número de dos propietarios y dos suplentes.

Tienen derecho de asistencia los señores Accionistas que acrediten la posesión de VEINTICINCO ACCIONES, con cinco días de antelación a la fecha en que se celebre la Junta.

El expresado derecho es delegable con arreglo a lo dispuesto en el artículo 15, apartado 2.º de los Estatutos.

Los señores Accionistas que deseen asistir a la Junta, como los que decidan hacerse representar, deberán solicitar la correspondiente papeleta de asistencia, que se les facilitará en las oficinas de esta Sociedad hasta las diecinueve horas del día anterior a la fecha de celebración de la Junta.

Valladolid, 28 de Febrero de 1956.

El Consejero Secretario,
SANTIAGO LOPEZ GONZALEZ

Como en años anteriores quedan abiertas las paradas de
BUSTILLO, POZA
Y
CALZADA DE LOS MOLINOS

DELINEANTE
MECANICO, EN CONSTRUCCION Y GENERAL
GRATIS recibirá equipo completo de dibujo compuesto de 17 piezas, entre ellas compás, tiralíneas y bigotera. Además 137 láminas de toda clase de elementos, 15 láminas de rotulación y 32 planos, con sus lecciones correspondientes.
CURSOS POR CORRESPONDENCIA
ROTULACION
GRATIS recibirá 200 LAMINAS con modelos de letras, orlas, adornos y anagramas. Aprenderá todas las técnicas al pincel, a la pluma, al aerógrafo, al grabado, delineada y dibujada, realizadas sobre madera, papel, cartón, cristal, telas y lonas.
OTROS CURSOS: DIBUJO ARTISTICO Y COMERCIAL • TOPOGRAFO • DECORACION • PINTOR DECORADOR • APAREJADOR • TECNICO DE LA CONSTRUCCION • HORMIGON ARMADO MAESTRO ALBAÑIL • TECNICO MECANICO MOTORES • MECANICO DE COCHES • CARPINTERIA Y EBANISTERIA
CEAC
Pida Folletos GRATIS y sin compromiso a
FONTANELLA, 15
Depto 142
BARCELONA

Colegio Provincial de Auxiliares Sanitarios de Palencia

Sección de Practicantes

Fiesta de San Juan de Dios

Con motivo de celebrarse el próximo jueves, día 8 de marzo, la festividad de nuestro Santo Patrono, San Juan de Dios, la Junta de Gobierno de esta Sección, ha organizado para mayor esplendor de la misma, y cumpliendo el encargo que nos hace el Consejo General, los siguientes actos:

1.—Una misa rezada en la iglesia de Nuestra Señora de la Calle, y hora de las ONCE como en años anteriores, a la cual se ha invitado a las autoridades civiles y sanitarias, por lo que se ruega encarecidamente la asistencia de todos los señores colegiados.

2.—Asimismo se ha organizado una comida de hermandad para todos los compañeros de la capital y provincia y familiares que deseen asistir, en el Hotel Central, para lo cual rogamos lo comuniquen con la debida antelación, en la Dirección de dicho Hotel, donde recibirán detalles sobre menú y tarjeta de asistencia, procurando hacerlo antes de las seis de la tarde del martes, día 6.

Lo que se hace público para conocimiento de todos los señores colegiados, agradeciendo de antemano la asistencia a estos actos.

El Presidente, Gaspar Delgado.

Cartel de la Falange

DE INTERES PARA TODAS LAS MAESTRAS QUE NO SEAN INSTRUCTORAS ELEMENTALES DE H. Y JUVENTUDES. — La Regiduría Provincial de Educación de la Sección Femenina de F. E. T. y de las Jon-s., comunica a todas las Maestras que no hallándose en posesión del Título de Instructoras Elementales de Hogar y Juventudes de la Sección Femenina y les interese poseerlo, deben comunicarlo a dicha Regiduría, sita en la Delegación Provincial (Menéndez Pelayo, 25), durante los días 5 al 8 de marzo inclusive, con objeto de poder realizar el curso durante el próximo mes de julio del año actual.

La Vida en la Provincia

DUEÑAS

JOVEN MUERTO POR UN CAMION. — Esta mañana, ha sido arrollado y muerto por un camión, el joven Ramiro Curiel Vidal, de 16 años de edad.

El suceso, en el que intervino el Juzgado de Instrucción, que ordenó el levantamiento del cadáver para la práctica de la autopsia, se produjo esta mañana, en el cruce de las carreteras de Burgos-Salamanca y Portugal y la de Ampudia-Encinas. La víctima, que montaba una bicicleta, fué alcanzada por el camión de matrícula de Bilbao 21234, conducido por José María Rubio Arciniega, que ha sido detenido.—*El Corresponsal.*

M.C.D.2022

Toros

Joaquín Bernadó cortó dos orejas al toro de su alternativa en Castellón

Julio Aparicio obtuvo un gran triunfo cortando cuatro orejas y dos rabos y saliendo a hombros

En la primera novillada de la temporada en "Las Ventas" corta una oreja el sevillano Ruperto de los Reyes

CORRIDAS

CORRIDA DE LA MAGDALENA EN CASTELLON

Castellón de la Plana, 4.—Corrida de la Magdalena. Seis toros de Manuel Arranz y un novillo de Gregorio Sánchez. Antonio Bienvenida, Julio Aparicio, Joaquín Bernadó, que toma la alternativa y el rejoneador Peralta. Lleno.

Peralta es ovacionado en dos buenos rejones. Clava tres soberbios pares a dos manos entre música y ovaciones. Después de clavar un soberbio rejón de muerte, echa pie a tierra y tras un tanteo inteligente mata de pinchazo y descabello. Ovación, petición de oreja y vuelta.

Bienvenida recibe a su primero con artísticas verónicas y el toro está muy difícil. Realiza el diestro faena por bajo para dos pinchazos y descabello. Aplausos. En su segundo oye una ovación al veroniquear. Coloca dos estupendos pares. Brinda al público y realiza faena artística a los acordes de la música para acabar de dos pinchazos, hondos, haciéndolo todo el matador. Descabello. Ovación y salida a los medios.

Aparicio veroniquea muy bien a su primero. Brinda al público y a los acordes de la música realiza una gran faena con pases de diferentes marcas coreados con olés. Una estocada. Ovación, dos orejas, rabo, dos vueltas al ruedo, salida a los medios. En el otro hizo otra extraordinaria faena con pases de todas las marcas, entre ovaciones y a los acordes de la música para una estocada. Ovación, dos orejas, rabo, dos vueltas al ruedo y salida a los medios. Brindó la muerte de este toro a la reina de las fiestas.

Bernadó, en el toro de alternativa, que lo voltea aparatosamente durante la faena de muleta, hizo una gran labor por redondos, naturales, manoletinas y pases de otras marcas, coreados con olés. Acaba de media estocada. Ovación, dos orejas, vuelta al ruedo, salida a los medios. En el que cierra plaza veroniquea muy bien y fué ovacionado. Con la muleta y al son de la música hizo una faena con pases de todas las marcas para media estocada. Ovación grande, petición de oreja y vuelta al ruedo.

Aparicio, fué sacado a hombros y llevado así hasta el hotel. Bernadó se negó a salir a hombros.—Cifra.

NOVILLADAS

SE INAUGURA LA TEMPORADA EN LAS VENTAS

Madrid, 4. — Inauguración de la temporada taurina en la plaza de Las Ventas. Novillos de José Hernández Pla, para Chuli, Morenito de Talavera y el sevillano Ruperto de los Reyes, que hacía su presentación. Lleno y tiempo espléndido.

Los novillos, bien presentados, fueron manejables.

Chuli veroniqueó bien a su primero y fué aplaudido. Con la muleta estuvo valiente y dió derechazos buenos. Mató de una estocada entera. Ovación.

En su segundo derrochó valor y se hizo aplaudir en algunos naturales y derechazos buenos. Mató de estocada tendida y descabello al segundo golpe. Ovación y vuelta, para la que no hubo unanimidad.

Morenito de Talavera, en su primero, manso e incierto, hizo faena breve y mató de media estocada. Algunos pitos. En el quinto estuvo deslucido con capa y muleta y mató de media y descabello. Pitos.

Ruperto de los Reyes gustó mucho. Recibió a su primero con unas verónicas apretadas que se jalearon. La faena de muleta, después de brindar al público, fué reposada, mandona y artística, destacando varios por alto, naturales ligados con el de pecho y molinetes. Mató de estocada entera. Ovación, una oreja, vuelta al ruedo y salida a los medios.

Al que cerró plaza lo toreó magistralmente a la verónica. Empezó la faena de muleta con unos ayudados por alto muy buenos y después tiró a abreviar, porque el novillo fué a menos. Mató de dos pinchazos y estocada. Ovación.

Durante la lidia del tercer novillo se lanzó al ruedo un espontáneo que promovió el consiguiente alboroto de aplausos y pitos al ser retirado.—Cifra.

EN VISTA ALEGRE

Madrid, 4.—Con tiempo espléndido y buena entrada ha dado comienzo la temporada taurina en la plaza de Vista Alegre. Actuaron los espadas Francisco Rodrigo, Pedro Sanz y Torcu Varón, el segundo de Madrid y el tercero de Granada, nuevos en la plaza. El ganado, de Quintana (Hermanos Ortega Estévez), no ofreció dificultades.

Francisco Rodrigo, en su primero, lanceó bien y fué aplaudido. Con la muleta estuvo valiente y logró algunos buenos derechazos. Palmas. Mató de estocada entera. Ovación y vuelta. A su segundo lo veroniqueó bien. Con la muleta toreó a base de derechazos y mató de estocada delantera, media y descabello. Oyó un aviso.

Pedro Sanz, ovacionado con la capa en su primero. Con la muleta estuvo voluntarioso. Media estocada. Palmas. En su segundo toreó con voluntad y mató de pinchazo y media estocada.

Torcu Varón, a su primero, quedado, lo toreó magníficamente a fuerza de porfiar, sacando redondos y naturales que se ovacionaron. Mató de media estocada. Ovación, una oreja, vuelta y saludos. A su segundo, que se vencía por el lado derecho, lo toreó con precauciones y lo mató de dos pinchazos, media y descabello al quinto golpe. Oyó un aviso.—Cifra.

EN LA MONUMENTAL DE BARCELONA

Barcelona, 4.—Plaza Monumental. Inauguración de la temporada. Media entrada. Siete novillos del Marqués de Jódar, Sevilla, uno de José Matías Bernados, Salamanca.

Enrique Molina, valiente en su primero. Cinco pinchazos, media y descabello. Aplausos. A su segundo lo trastea de cerca y destacan unos naturales. Cuatro pinchazos y media. Palmas.

Curro Puya, buena faena a su primero, al que mata de tres pinchazos, una atravesada y descabello. Aplausos. Al otro le da varios naturales. Mal con el pincho. Dos avisos.

Roberto Espinosa, al tercero, pases de castigo y derechazos para una estocada. Ovación. Al séptimo, pases variados para media. Ovación y vuelta.

Manuel Villalba, a su primero, ayudados por alto y varios derechazos para dos pinchazos y descabello. Ovación. Al último lo trastea con elegancia y valiente, para un pinchazo y una estocada. Ovación de despedida.—Cifra.

VERA SALE A HOMBROS EN MALAGA

Málaga, 4.—Muy buen tiempo. Segunda novillada de la temporada. Un novillo de Osborne para el rejoneador Bernardino Landete, debutante en esta plaza. Seis de José Villar Vega, antes Marqués de Domecq, para Manolo Segura, que reaparece después de su cogida, Gregorio Sánchez y Antonio Vera.

Landete, en su toro, magnífico como caballista y como rejoneador. De salida, cuatro rejones que le valen una ovación. Tres pares y al final cuatro rejones de muerte. Pie a tierra, remata de media y descabello. Gran ovación, petición de oreja, vuelta y saludos.

Manolo Segura, en su primero, al que recibe con una larga cambiada, faena de rodillas dando pases por alto, de pecho, giraldillas y otros. Muy valiente. Estocada superior, ovación, una oreja, vuelta y saludos. En su segundo, pases variados a un toro que no se presta. Estocada y descabello.

Gregorio Sánchez, en su primero, magnífico con la capa. Faena desde muy cerca con pases de todas las marcas para gran estocada. Petición de oreja y vuelta. A su segundo, que torea en cuarto lugar, por tener que salir para Castellón, se luce con la capa. Naturales y de pecho con otros para un estoconazo. Gran ovación, una oreja, vuelta y saludos, siendo despedido cariñosamente.

Vera se enfrenta con un novillo que al salir voltea a un espontáneo. Superior con la capa, da pases artísticos con la franela para un pinchazo, media y descabello. Gran ovación, petición de oreja, vuelta y saludos. Al último de la tarde, le torea muy pinturero de capa. Varias tandas de naturales, afarolados y otros para pinchazo y estocada. Gran ovación, dos orejas, vuelta y salida a hombros, siendo así llevado hasta el hotel.—Cifra.

FESTIVAL EN UTRERA

Utrera (Sevilla), 4.—Festival a beneficio de la vejez del obrero. Buena entrada. Tarde espléndida. Cinco novillos, grandes y bravos de Salvador Guardiola Fantoni. Salvador Guardiola Domínguez cortó orejas y rabo, después de dar muerte a su enemigo de certero rejón; José María Martorell, ovación; El Litri, ovación, dos orejas y vuelta; Antonio Ordóñez, ovación, dos orejas, rabo y vuelta; Joselito Huertas, ovación, dos orejas, rabo y vuelta.—Cifra.

LUIS MIGUEL TOREARA EL DOMINGO EN MEJICO

Méjico, 4.—En una reunión celebrada en el Ministerio de Trabajo, entre altos funcionarios del mismo, el empresario de la plaza de Méjico, doctor Alfonso Gaona y la directiva de la Asociación Nacional de Matadores de Toros y Novillos, habiéndose llegado al acuerdo de que el doctor Gaona liquidará el importe de la corrida de mañana a Jorge Aguilar «El Ranchero», que estaba anunciado. Después del acuerdo queda libre el camino para la presentación de Luis Miguel Dominguín el día 11 del actual. El cartel para esa corrida estará formado por Alfonso Ramírez «Calesero», Dominguín y Alfredo Leal, con toros de Jesús Cabrera.—Efe.

MUDANZAS ARRIBAS
Nuevo Auto-capitoné
Plaza Mayor, 5 — Teléfono 2988
VALLADOLID

El festival taurino de Oviedo

Actuaron los palentinos Marcos de Celis y Julio Máiquez

En Oviedo se celebró ayer el festival taurino organizado por los alumnos del quinto año de Derecho, con motivo de las fiestas de Santo Tomás de Aquino.

Presidieron bellas señoritas y la Plaza de Buenavista se llenó, respondiendo a la expectación que había despertado la actuación de Marcos de Celis, en plan de despedida de novillero, ya que el próximo día 18 tomará la alternativa en Valencia.

Aunque en un principio se había anunciado a Abel Gómez, éste no actuó, por lo que Marcos de Celis mató dos novillos.

El de "La Puebla", en plan de entrenamiento, hizo dos largas y dominadoras faenas y fué ovacionado.

Julio Máiquez acusó excelente impresión por su finísimo estilo y su arte exquisito. Mató de una estocada atravesadilla y media en su sitio, cortando dos orejas. Fué despedido con una gran ovación.

Constantino Pintado "El Toti", no convenció, a pesar de su buena voluntad.

Los novillos, de don Ignacio Encinas, terciadítos, dieron buen juego.

Normas sobre interpretación del régimen de plus familiar

Madrid, 5.—Un decreto del Ministerio de Trabajo da normas para la interpretación del de 16 de enero de 1948, en relación con el régimen de plus familiar.

Por importe de la nómina sobre el que ha de calcularse la cuantía global del plus familiar a que se refiere el artículo séptimo de la Orden de 29 de marzo de 1946, se entenderá la nómina real, o sea, la totalidad de las cantidades abonadas en el período natural anterior, computándose no sólo los sueldos o jornales efectivos, sino también las cantidades percibidas por comisiones, primas a la producción, horas extraordinarias con sus recargos, retribución dominical y pluses, subvenciones por carestía de vida o gratificaciones establecidas por disposición legal concedidas voluntariamente por las empresas al amparo del decreto de 16 de enero de 1948.

No se considerarán integrando la nómina a estos efectos: las dietas, viáticos, indemnizaciones que respondan a similar finalidad; la participación en los beneficios y la establecida sobre el sobordo para la Marina mercante; los porcentajes individuales que en la pesca a sueldo perciben algunas categorías técnicas; las primas kilométricas establecidas en el reglamento nacional de trabajo de la Compañía de Líneas Aéreas Iberia y las gratificaciones o aumentos de cualquier género que el Ministerio haya excluído o excluya de manera expresa.—Cifra.

El coronel Lamus, Presidente de la República de El Salvador

San Salvador, 4.—El coronel José María Lamus ha sido elegido presidente de la República de El Salvador. El doctor Humberto Costa fué elegido como vicepresidente.

Dos candidatos de la oposición, el coronel Carranza y Enrique Mugana Menéndez, retiraron su candidatura como señal de protesta contra el Gobierno.

El coronel Lemus y el doctor Costa, estaban apoyados por el partido democrático de reunificación, pro gubernamental, que ha obtenido una abrumadora mayoría, al presentarse como candidatura única.

Las elecciones se desarrollaron en un ambiente de gran tranquilidad.—Efe.

El Ministro italiano de Economía, llega a Madrid

Madrid, 5.—Ha llegado por vía férrea a Madrid, procedente de Barcelona, el ministro de Economía de Italia, don Rafael Ferretti, acompañado de los miembros de la misión comercial económica italiana que preside, ministros D. Guido Maurino, D. Leopoldo Veccino y otros altos funcionarios de los Ministerios de Comercio y Trabajo de Italia y del Instituto Italiano de Moneda.

INFORMACIONES DE ULTIMA HORA

Los rebeldes nacionalistas controlan amplias zonas en Argelia

"France Soir" afirma que sigue "la desfranciación" en aquel país

París, 5. — El diario vespertino "France Soir", afirma que los rebeldes nacionalistas controlan vastas zonas en Argelia, con sus alcaldes, recaudadores y de contribuciones y tribunales secretos.

Agrega que "la desfranciación de Argelia se sigue sistemáticamente" en los pueblos aislados del interior donde no existen guarniciones francesas o donde éstas han de ocuparse de hacer frente a la violencia.

Dice que tres de cada cuatro consejeros municipales en el departamento de Constantina y dos de cada tres, en el de Argel, han dimitido debido a las amenazas de muerte hechas por los terroristas. Las escuelas se han cerrado, se han cortado las líneas telefónicas y las labores agrícolas están prácticamente paralizadas.

Pone de relieve que los tribunales rebeldes condenan a cuatro penas: multas, latigazos, mutilaciones o muerte. Los musulmanes sorprendidos fumando —el tabaco es un monopolio francés— pueden ser condenados a que se les corten los labios, dice el despacho recibido por el citado periódico desde Argel.

El ministro del Interior se ha negado a comentar esta información.—Efe.

MOLLET SE ENTREVISTARA CON EDEN

París, 5. — En el hotel Matignon —la Presidencia del Consejo— se anuncia que el jefe del Gobierno francés, Guy Mollet, se entrevistará con su colega británico, Sir Anthony Eden, el domingo próximo en Londres.—Efe.

Premios "March" de Jurisprudencia y Pintura

Se otorgan a don José Castán Tobeñas y don Fernando Alvarez de Sotomayor, respectivamente

Madrid, 5.—La Real Academia de Jurisprudencia y Legislación ha concedido por unanimidad el premio de Derecho Civil de la Fundación don Juan March, al Excmo. señor don José Castán Tobeñas, eminente civilista.—Cifra.

EL DE PINTURA, EL SEÑOR ALVAREZ DE SOTOMAYOR

Madrid, 5.—La Real Academia de Bellas Artes de San Fernando, ha concedido el premio de pintura de la Fundación de don Juan March, a don Fernando Alvarez de Sotomayor, director del Museo del Prado. El señor Alvarez de Sotomayor, fué director de esta Real Academia hasta el pasado ejercicio, en el que cesó en el cargo.—Cifra.

Arrese conferencia con el Cardenal Primado

La entrevista duró hora y media

Toledo, 5. — El Ministro Secretario General del Movimiento, don José Luis Arrese, visitó en el Palacio Arzobispal al Cardenal Primado, doctor Pla y Deniel. La entrevista duró hora y cuarto.

El doctor Pla y Deniel departió luego breve instante con el vicesecretario general del Movimiento, señor Salas Pombo; el delegado nacional de Información, señor Gamero y el Gobernador civil y jefe provincial del Movimiento, señor Elvito Messeguer, que acompañaban al Ministro.

Después de la entrevista, que terminó a las siete y cuarto de la tarde, el señor Arrese se trasladó al Gobierno Civil, donde permaneció largo rato con las autoridades y jerarquías citadas. Posteriormente, regresó a Madrid.—Cifra.

CONFERENCIA DE VALLELLANO

Madrid, 5. — El Ministro de Obras Públicas, Conde de Vallellano, ha presidido esta noche el acto de clausura del ciclo de conferencias organizado por el Círculo de la Unión Mercantil e Industrial, sobre «El problema del agua en Madrid». Con el Conde de Vallellano ocuparon la presidencia el Ministro de Industria, señor Planell; el alcalde de Madrid, Conde de Mayalde; el presidente de la Diputación, Marqués de la Valdavia; el delegado del Gobierno en el Canal de Isabel II y otras personalidades.

El Conde de Vallellano fué largamente aplaudido.—Cifra.

Un grupo de diputados conservadores se rebelan contra Eden

Piden que intervenga en Cercano Oriente

Londres, 5. — Los «rebeldes» del partido conservador reclaman abiertamente una intervención británica en el cercano Oriente y ello enfrenta a Eden «casi con una crisis»

Los «rebeldes» son unos cuarenta, los mismos que el pasado año protestaron por el abandono de la zona del Canal de Suez y se los llama el «Grupo Suez» y uno de ellos, Patrick Maitland, califica la destitución del general Glubb como jefe de la Legión Arabe, como el más grave reto lanzado a Inglaterra desde la remilitarización de Renania por el Tercer Reich. El dirigente del «grupo», capitán Waterhouse, dice en carta al «Times», que la acción de Jordania es un insulto y que ha pasado el tiempo de las transigencias. Otro miembro del grupo, Julián Amer, afirma que sólo el completo abandono de la táctica de apaciguamiento, puede salvar la situación en el Cercano Oriente y agrega que, siempre que fuera posible, ello deberá hacerse de acuerdo con Estados Unidos, pero que en caso necesario debe actuar Inglaterra por sí, e indicar el camino a sus aliados.—Efe.

Lista completa del Sorteo de la Lotería Nacional

El "Gordo", de 7.500.000 pesetas, al número 11.152 (Algeciras, Madrid)

Madrid, 5.—En el sorteo celebrado esta mañana en la capital de España, han salido premiados con los primeros premios de dicho sorteo, los números siguientes:

Primer premio: Número 11.152. Premiado con 7.500.000 pesetas: Algeciras y Madrid.

Segundo premio: Número 13.704. Premiado con 3.000.000 de pesetas: Madrid.

Tercer Premio: Número 11.390. Premiado con 1.500.000 pesetas: Barcelona y Madrid.

Premiados con 30.000 pesetas, los números siguientes:

10.681 Madrid y Palma del Río.
16.727 Aranda de Duero y Santa Cruz.
17.083 La Coruña y Madrid.
19.668 Valencia.
28.133 Barcelona.
34.095 Barcelona.
35.631 Barcelona y Valencia.
35.886 Valencia.
38.754 Madrid.
44.418 Madrid.—Cifra.

PREMIADOS CON 10.000 PESETAS

Relación de los números premiados en la pedrea, con 10.000 pesetas, tomados al oído y retransmitidos a través de los teletipos por la «Agencia Cifra»:

CENTENA
948 033 675 225 235 542 532 433 444
963 040 119 960 878 978

MILLAR
163 127 726 351 039 674 925 788 405
329 975 241

DOS MIL
041 302 911 117 109 086 877 076 166
127 504 525 517 901 626 898 345 505
986 126 943 288 793 633 271 273 913
054 980 111

TRES MIL
785 981 334 935 180 741 603 506 051
551 989 179 041 535 296 174 116 739
842

CUATRO MIL
119 344 296 814 444 167 310 411 864
171 516 977 300

CINCO MIL
930 717 172 966 569 724 713 828 633
620 665 792 180 441 989 515 357 863
910 191 516 452

SEIS MIL
083 625 721 230 478 009 693 488 913
325 950 119 321 261 966 400 319 669
799 425 772 798 210

SIETE MIL
634 195 317 874 580 229 087 893 810
990 460 686 739 288 632 591 152 544
844 335 618 191 015 521

OCHO MIL
470 612 416 122 163 658 222 587 870
265 142 447 064 496 937 574 791 635
583 563 678 238 759

NUEVE MIL
834 160 697 350 782 129 010 231 726
051 327 639 575 247 212 071 849 445
682 119 290

DIEZ MIL
350 463 045 379 171 954 021 162 377
134 845 781 046 647 135 064 395 606
313 772 644 794

ONCE MIL
791 526 533 841 052 779 793 085 018
925 748 469 133 486 614 629 838 484
213 155 753

DOCE MIL
997 583 768 556 434 562 007 152 883
551 204 680

TRECE MIL
896 418 611 947 784 479 180 685 902
790 603 313 085 686 273 555 918 944

CATORCE MIL
838 081 222 110 494 255 583 152 487
119 598 450 984 611 033 869

QUINCE MIL
276 596 796 986 391 766 964 232 646
504 330 099 310 948 862 355 650 247
634 083

DIECISEIS MIL
541 936 014 770 664 788 159 198 051
229 922 413 115 524 653 324 169 821
561

DIECISIETE MIL
842 488 186 740 994 294 258 370 391
899 724 282 382 792 583 824 892 896
880

DIECIOCHO MIL
143 960 070 098 958 678 567 109 129
355 196 260 318 443 561 962 092 572
583

DIECINUEVE MIL
044 058 339 137 767 956 246 624 783
460 729 499 205 201 947 877 267 680
976 948 020 897

VEINTE MIL
005 557 370 967 506 903 167 719 683
030 051 099 678 393

VEINTIUN MIL
507 490 581 072 967 695 979 134 459
555 269 553 624 212 682 203 644 371
224 992 501 796

VEINTIDOS MIL
372 188 114 246 129 413 650 489 280
604 244 158 728 978 934 126 550 526
611 359 772 802 544

VEINTITRES MIL
308 348 968 650 994 445 869 168 268
541 695 267 536 645 933 708 504 319
986 939

VEINTICUATRO MIL
597 058 700 891 261 708 907 509 355
336 377 284 419 949 337 293 140 544
096 584 629 636 831 516 126 255

VEINTICINCO MIL
667 195 094 816 404 469 587 112 467
696 905 639 192 321 101 145 119

VEINTISEIS MIL
193 408 742 468 817 638 127 848 598
749 392 310 698 325 963 752 639 999
457 471 379

VEINTISIETE MIL
910 975 897 872 304 296 468 160 157
012 368 804 818 075 268 437 056 786
740 000 531 892

VEINTIOCHO MIL
029 392 684 118 307 133 867 221 195
814 688 340 541 778 016 540 201 366
335 026 858 993

VEINTINUEVE MIL
774 898 560 429 494 563 291 568 926
816 961 147 268 971 466 537 118 067
298 022 817 086

TREINTA MIL
292 719 422 403 112 320 480 560 428
003 603 508 434 937 064 527 611 824
938 764

TREINTA Y UN MIL
001 663 316 383 059 665 281 154 706
835 207 599 952 326 158 525 633 599

TREINTA Y DOS MIL
917 824 092 551 497 867 747 924 731
057 838 621 085 764 981 934 355 011
839 861 790 535 656 236 619

TREINTA Y TRES MIL
667 632 239 809 136 188 335 411 413
819 684 200 802 060 017 557 090 169
838 409 193 251 368

TREINTA Y CUATRO MIL
671 111 377 929 441 560 783 925 387
654 192 728

TREINTA Y CINCO MIL
647 057 182 400 029 692 136 295 516
296 215 652 672 046 224 755 987 653

TREINTA Y SEIS MIL
970 168 954 077 679 760 764 910 677
556 728 209 402 224 550 832 783 818
668 331

TREINTA Y SIETE MIL
642 387 869 418 840 528 529 505 228
952 608 879 658 974 284 115 420 982
555 247

TREINTA Y OCHO MIL
146 920 499 476 555 975 144 743 041
683 983 964 713 359 205 804 666 773

TREINTA Y NUEVE MIL
557 021 746 079 446 222 554 523 579
008 348 371 422 923 890 356 767 297
205 734 870 592 439

CUARENTA MIL
323 970 825 601 144 086 049 091 663
214 361 329 122 507 371 291 525 056
602 573 288 410 865

CUARENTA Y UN MIL
828 276 457 415 967 373 787 566 940
260 950 006 818 424 632 877 616 143
054 591 831 814 788 173 180 985 693
302 523 023 470 097 334 914 042

CUARENTA Y DOS MIL
781 312 287 973 471 465 729 127 202
210 222 596 715 917 398 853 975 406
568 529 758 029 259 554 561 409 022
049

CUARENTA Y TRES MIL
754 230 671 580 414 530 148 729 839
048 240 776 727 436 066 204 473 636
531 407 665 541 096 565

CUARENTA Y CUATRO MIL
489 053 356 864 616 840 465 241 054
256 728 125 627 967 604 280 536 640
162 927 725 378

CUARENTA Y CINCO MIL
850 260 867 429 227 259 366 992 515
232 416 318 415 355 167 459 431 696
619 857

CUARENTA Y SEIS MIL
100 999 259 724 800 103 525 428 540
679 069 716 267 779 774 357 063 495
456

CUARENTA Y SIETE MIL
072 107 169 883 194 993 337 361 271
930 757 778 143 033 600 897 933 274
006 044 848 265 415 961 264

CUARENTA Y OCHO MIL
930 353 188 849 663 748 995 013 021
617 143 662 931 507 033 945 622 054
726 302 195 173 988 084 310 968 064
939 037 724

CUARENTA Y NUEVE MIL
400 472 765 831 904 219 650 442 108
171 079 996 386 915 091 205 017 690
252 253 409

CINCUENTA MIL
680 239 429 105 471 792 381 327 346
492 295 589 669 201 164 761 402 032
781 128 461 627 027

CINCUENTA Y UN MIL
616 438 720 721 263 279 246 807 564
518 009 787 890 351 674 678 115 341
655 514 404 985 130 462 798

CINCUENTA Y DOS MIL
422 818 822 135 978 203 221 454 630
038 768 813 173 396 297 781 862 871
988 726 805 976 200

CINCUENTA Y TRES MIL
664 452 074 753 651 901 394 885 793
634 059 181 304 095 080 863 458 474

CINCUENTA Y CUATRO MIL
024 471 029 832 241 476 859 120 937
373 572 907 554 310 113 405 864 902
202 290 909 564 992 743 207 062 041
809 219

CINCUENTA Y CINCO MIL
070 760 949 520 260 429 403 728 307
422 119 264 465 204 825 649 294 180
457 076 605 630 717 903. — Cifra.

Universitario: Tan importante como estudiar es tener la tranquilidad suficiente para lograr el máximo aprovechamiento. El infortunio familiar por fallecimiento del cabeza de familia, o por crisis en la economía familiar, merman esa tranquilidad. El Seguro Escolar te protege.

CONSEJO DE MINISTROS

(Viene de primera plana)

INDUSTRIA.—Expedientes de trámite.

AGRICULTURA.—Decreto por el que se aplica la ley de fincas mejorables a la denominada "Juan Ramírez", en Palma del Río (Córdoba).

—Decretó sobre expropiación por causa de interés social de varias fincas de marismas, sitas en los términos de Jerez de la Frontera, Sanlúcar de Barrameda y Trebujena (Cádiz), para su transformación e instalación de unas seiscientas familias de colonos.

—Decreto sobre expropiación forzosa por causa de interés social de parte de la finca "El Señorío", en Torremejía (Badajoz), e instalación de unos trescientos colonos.

—Orden por la que se impone la obligatoriedad de construcción de albergues para ganado en trece fincas de la provincia de Cáceres.

—Acuerdo por el que se ordena a la Comisión Interministerial de Planes Hidráulicos, el estudio del plan de aprovechamiento integral de los recursos hidráulicos de la cuenca del Tormes.

AIRE.—Decretos por los que se autorizan adjudicar por concurso la adquisición de cubiertas y cámaras de diversas medidas, así como para el montaje de grúas sobre camiones tractores "Pegaso".

COMERCIO. — Informe sobre el acuerdo comercial y de pagos con Austria.

INFORMACION Y TURISMO. — Orden aprobada en Consejo de Ministros por la que se modifica el reglamento de la Editora Nacional.

—Orden aprobada en Consejo de Ministros por la que se crean los Patronatos provinciales de Información y Educación Popular.

—Informes de radiodifusión nacional.

—Franquicias arancelarias.

TRIBUNALES

SEÑALAMIENTOS. — Hoy, día 6, se verán en la Audiencia Provincial las causas siguientes:

A las once, contra Juan Durán Cisneros, del Juzgado de Palencia. Abogado, don Asurio Herrero. Procurador, señor Rasillo.

A las doce, por atentado, contra Anastasio Pérez y dos más. Abogados, don Asurio Herrero y don José María Garrachón. Procurador, señor Cortés.

Descalcificador PERMO

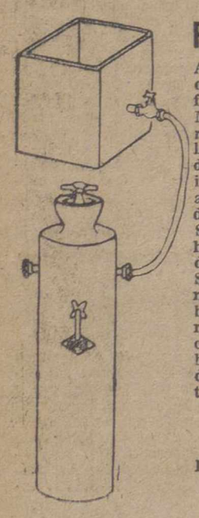

Ptas. 1.300

Agua para su casa, como si fuera de lluvia. Modelos mayores para toda la casa, fábricas de gaseosas, usos industriales y abastecimientos de aguas, como Santoyo. Villahán y Fuentes de Valdepero. Su lavadora, mitad de jabón, tiempo, y ropa más blanca. Sus legumbres, bien cocidas. No importa que el agua sea de pozo

Agencia Comercial:
E. JAUREGUI
Mayor Pral. 79, tercero

†

LA SEÑORA

D.ª Luisa Silva Asensio

Falleció en Palencia
El día 5 de Marzo de 1956
A los 59 años de edad
Después de recibir los S. S.
D. E. P.

Su desconsolado esposo Luis Asensio Antón; hijos Luis, Bibiana, Tomás, Julio y Jacinto Asensio Silva; hijos políticos Irene López, Segismundo Sánchez, Amparo García y Teresa Mayagaray; hermana Lucía Silva Asensio; hermanos políticos, tíos, primos, nietos y demás familia,

Suplican a sus amistades una oración por el eterno descanso de su alma.

Funeral y misa de familia: El miércoles, día 7, a las ocho y media de la mañana.

Iglesia Parroquial: San José.

Casa mortuoria: Segundo Barrio de los Cuarteles.

Finisterre, S. A. Cía. de Seguros sobre defunciones.

Pompas fúnebres, Nuestra Señora de la Calle.

Un "pellizco" del Segundo en Palencia

Le han correspondido al Director de los F. F. C. C. Secundarios 300.000 pesetas

En la Lotería Nacional del día de hoy, ha quedado un buen «pellizco» en nuestra capital. Nuestro muy querido amigo don Manuel García Vián, director de los FF. Secundarios de Castilla, ha tenido «la suerte» de que le correspondieran 300.000 pesetas en el segundo Premio.

Según nuestras noticias el señor García Vián, ha depositado esta misma tarde en el Banco Español de Crédito el décimo premiado.

Enhorabuena por la suertecilla.

Los "Seis días de París"

El equipo español retrocede un puesto en la clasificación general

París, 5.—El equipo español en los seis días de París, formado por Poblet, Bover, Timoner, ha retrocedido un lugar después de 76 horas de pedaleo, con lo que ha quedado clasificado el sexto en la general, después de cubrir más de 2.045 kilómetros. No obstante han manifestado que están satisfechos y que reservan sus energías para hoy.

El equipo suizo formado por Plattner, Roth, Bucher, subió al primer puesto de la clasificación general, con 127 puntos, seguidos por el equipo formado por Guillén, Carrara, Von Buren, que tiene 108 puntos.

El tercer clasificado fué el equipo francés, Forlini, Senfftleben, Hansenforder, con 105 puntos.

El resto de la clasificación se estableció como sigue:

4. Acuo, Von Dale, Rickaert, 95 puntos.
5. Decaux, Michel, Boher, 82.
6. Poblet, Bover, Timoner, 76.
7. Haan, Plantaz, Derksen, 68.
8. Messina, Terruzi, De Rossi, 53.
9. Godeau, Bellenger, Bulsson, 53.
10. De Baere, Schurmann, Preiskeit, 53.
11. Goussot, Gaignard, Andieux, 51.
12. Gerardin, Bareth, Maitre Renaud, 45.
13. Diot, Caput, Pasquier, 35.
14. Robic, Schaer, Le Nizerhy, 29.
15. Regent, Barmier, Mathivet, 24. —Alfil.

MOHAMED V ha regresado a Rabat

Rabat, 5.—A las 17,25, hora española y francesa, llegó al aeropuerto de Rabat, el Sultán Mohammed V. —Efe.

Lea todas las semanas, nuestro "SUPLEMENTO DEPORTIVO".

M.C.D.2022